盛京時報

陰曆癸酉八月廿六日
昭和八年十月十五日
西曆一千九百三十三年

本報價目 本埠每月一圓一角(國幣) 外埠郵費在內每月一圓三角(國幣) 零售每份五分(國幣) 廣告刊費每五號字每行十三字一日一圓(國幣) 長期另議
發行人 編輯人 印刷人 發行所 盛京時報社 電話 支社 各埠

論說

豐收成災之我見 （儒丐）

晚近世界列國。對於生產事業。莫不爭先恐後。舉全力以赴之。以爲不如此。則不足以爲國。且無以樹立富强之美舉也。於是招誘資本。振興事業。生產之量。日日山集。卒之無處銷售。竟演豐收成災之慘象。當十八九世紀。世界人口。不必少於今日。至其生產之量。恐不及今日百分之一。而彼時之民。不見佩飾凍餒。衣食足用。商工農業。莫不有利可圖。何以今日生產銳增。民生轉困。失業無依之人。動逾數百萬。此無他。前此爲需要而生產。今則爲生產而生產。發無制限。一味以多產爲能。殊不知世界人類。原有一定需要。至某種程度。則其需要再不能增加。且人類需要。依其生活程度而轉移。毛織之物雖美且廉。在失業無錢之人視之。直不如一束之草。一片麵包。加以文化程度。大率相等。尚不能懸殊太甚。新容一國大事製造。而己則甘於消費。出以競爭。勢所難免。欲不豐收成災。不可得也。

雖然世界的豐收成災現象不僅生產事業已也。推之一般設施。普通人事。處處皆有「豐收成災」現象。試先言教育事業。十九世紀以前。未聞受有高等教育者而能爲社會國家之患。因爲不良分子。何代蔑有。以大多數而論。凡受高等教育者。即爲優秀分子。雖不能人人皆爲國家之柱石。而一人總有一人之用。試觀清代科舉時代。非其明證歟。自國際關係日形密迫。各國之間。大肆競爭。尤以教育一項。不肯落伍。即以中國而論。本不足加入列强之林。然而官公私立之大學。竟有數十處之多。年產大學生。幾於不能僂指。惟一觀社會國家之需要於大學生者。殆百與一之比例。夫需要如此。而生產也如彼。欲免豐收成災之慘象。詎可得乎。今日之中國。欲入時形。事多例外。固不足以爲例。然而全世界之需要於大學生者。果能達於生產需要之適合程度乎。吾未敢信。大概生產激增。而需要銳減。因此大學生者。大都負有相當之聰明才智。不能與一般老百姓等量齊觀。其希望。其目的。莫不在於獲得較優之地位。而人間萬事。初不如是簡單。一旦不能遂其所欲。鋌而走險。思想變遷。亦固其所。試觀左翼思想之勃然以發。以及官場中傾軋擾攘之可怕現象。無一非此豐收成災之自白。由社會問題觀之。非細事也。

古語有之。女子無才便是德。此語也。三四千年以來。頗具相當勢力。致使女界同胞。老死深閨。畢生不與世接。近世教育。期在製造健全之國民。而女教爲國民教育之根本。一國倡之。他國起而競爭。惟恐落後。自女教興。而社會國家益形繁華熱鬧矣。賢妻良母。或亦有之。而觸目皆是者。大抵皆社交之花。爲之夫。爲之子者。獲得何種利益。吾不得而知。(老妻不出戶庭故不知其味)眼見戀殺之慘禍。多出於曾受高等教育之女子。此亦豐收成災之一例也。孔子曰求仁得仁又何怨。

武器之製造發明。其初無非爲充實軍備。鞏固國防。及其產量過多。不勝貯藏。或形式過時。威力已減。與其作廢。不如售之他國。一國獲利。他國仿效。於是武器充斥。盜匪資之。環顧世界。高枕無憂之鄉。究有幾處。此又豐收成災之一現象也。

人之奢望。借物質文化以俱進。古時之人。安於田里。死徙無出鄉。男耕女織。其樂陶陶。文化家以爲安於簡陋之習。不足以爲國之光。廣爲建設。導人於侈。於是大都市接踵而起。雖農村亦使其都市化。提倡享樂。有如中狂。自是而後。都市之人。益習奢侈。鄉村之民。亦日趨於虛榮。向日儉樸之風。一掃而盡。賴債以爲生者。十有八九。及其事業失敗。則群入都市。覬覦非分。結果不良。生活慘淡。概可想見。至於都市之人。不問其所執何業。大抵奢靡無度。以享樂爲人生第一義。於是羨慕。嫉妬。敗德。喪行。種種不良之情緒。不良之行爲。雖然並興。無所底止。而種種駭人聽聞之慘禍。竟自接踵而起。試觀近日新聞所載之姦殺諸案。多係上流社會。此則由於近代文化產量過多。因而影響人心。導之使入窮奢極慾之境。而德性學識。不足以制之。其不被豐收成災之慘禍者。未之有也。思之眞可寒心。

以上所述。聊就最淺近者。爲之表出。以質諸關心世道者。其實未來慘禍。準之豐收成災之例。以說明者。至多至夥。是在世界各國一致覺悟。有以預防而已。庶幾乎所有生靈。得蒙文化競爭之福。而不至大受文化競爭之禍。是則不勝馨香禱祝者也。

▲勘誤▲ 昨日短評「歐洲暗潮益急」題下第四十二行「知」字係「和」字之誤又短評題目「國聯大會開幕」中「開」字應作「閉」字合亟更正

川匪勢猖獗！

營渠失守情勢嚴重 劉湘令十萬大兵動員

上海電。川督辦署電渝。何成濬八日已由漢東下。劉湘令十各軍共動員十萬出擊共匪。楊森部陳蘭亭團。在渠縣爲匪所襲。陳陣亡。渠受傷。退土溪一帶。匪曾一度入營山城。現仍折回渠營巴儀交界處。

重慶電。劉湘委鄧錫侯田頌堯李家鈺楊森王陵基劉存厚第一二三四五六路剿赤指揮。羅澤洲爲李副。范紹增爲王副。勒員令已下。鄧自出發。何成濬因事淹延。八日午後由寧返渝。

成都電。賀匪擬三股竄川。賀龍親在牟家坪指揮一股約千餘人。由白鶴司方面入酉陽。一股約兩千人。由白家河上游黔江。一股在沙道溝李家河等處。約三千人。劉湘令酉黔江軍團嚴密防堵。

又此間督署特委會。近又破獲共僞軍委機關。捕獲僞秘書王伯鈞。委員馮全善。及女黨員陳月英等多人。並搜出炸藥。現正審訊中。

又關於匪政治工作。刻甚緊張。解英爲剿匪政治部主任。張瀾任地方救濟委員會委員長。邵明叔副委員長。各軍專員任委員。

北平電。劉湘電平稱。營渠失守。情勢嚴重。已增調重兵集中大竹隣水增援。並令各軍依照剿匪會議決議案。（上略）自乾（劉文輝）自二次退出雅安後。殘部不及萬人。已無戰鬥能力及劉需方面資格。聯絡各部早已確實發經。前方並無自乾部）爲赤匪所乘（營。營山縣）（渠縣）失守。情勢頗嚴重。本軍已增調大兵集中大竹隣水爲該軍聲援。一面督飭各部星夜堵剿。並依剿匪會議決議案分令各部限期肅清。赤匪內部至爲空虛。民衆衛之制骨現我軍各部均抱有匪無我決心。定可一舉殲滅。以靖地方。特聞 劉湘叩（七日）

美國年底將解酒禁

華盛頓訊云。美國於第三十六州投票贊成廢除酒禁後。即可於次日實行解禁。大約其日期爲十二月六日。國內稅收處人員。現已接到對於各飲料所須徵收之捐稅細則。而報紙現已登載定期交貨之售酒廣告云。

張羣劉鎮華召集會議 商定鄂東善後 以武裝民團移入匪區墳防

漢口訊云。省府主席張羣。昨午在省府歡宴豫鄂皖邊區剿匪總司令劉鎮華。三省總部參謀長曹浩森。二十五路總指揮梁冠英。二十六路總指揮孫連仲綏署參謀長楊揆一。邊區剿匪總部總參議楊近東。邊區剿匪總部善後委員會秘書長黃自芳。並請省府委員孟廣彭李範一。賈士毅。程其保。盧鑄。李書城。及劉總司令駐漢代表劉景晃作陪。席散後會商鄂東善後問題詳情如下。

▲劉鎮華報告▲ 首由劉氏報告三省邊區。以目前來。應軍事與善後並進。在此軍事善後時期。第一要打破赤匪一切組織使邊區居民。一律移出。另以武裝民團協同良民移入墳防。在從新另編保甲。至移民辦法。在黃麻安全區內。多設收容所。移出之民交收容所個別審查赤化較深者。交感化院感化。餘則設法給以相當工作。使其自謀生活。不再誤歧途。老弱婦孺。另行安插。赤匪在過去及現在。完全是避實就虛。兵去匪來。兵來匪去。防不勝防誅不勝誅。赤區難民太多。救不勝救。本人有幾句粗話。有所謂『誅不勝誅。不能不誅。可誅則誅』『防不勝防。不能不防。得防且防』『救不能救不能不救。能救會救』以上是本人此次剿匪主張。始終本此數點去做。在無辦法中。求出辦法。所以在西區方面。能有點成績。祇要照這樣去做。稍假時日。東區亦即可肅清云。

▲商決各辦法▲ 大略如下（一）赤匪難民照商定辦法。預定地點。安插收容。（二）整理收容所。並查急賑。（三）已收復各匪區用地。由邊匪總部善後委員會擬具方案。籌備實施。（四）漢口至潢川汽車。限期完成公路通車。（五）由建廳迅速完成邊區各縣長途電話（六）由財廳撥款並飭行政專員速辦農村工作人員訓練班。（七）收復匪區遠建碉樓。由邊區總部指定地點再由省府令專員及縣長辦理。直至四時半始散。聞教育廳長程其保決日內赴鄂東一行。視察各縣實際教育情況。以便以教育的力量。完成善後基本工作。又第四區行政督察專員程汝懷。奉張主席電召。出席會議程氏奉令後。即由黃安啓程。昨日下午五時到漢。以會議開幕。不及參加。定於今日分謁張主席。劉總司令及民政廳長孟廣彭等報告一切云

孫殿英暫停西進

北平。訊云孫殿英有電致軍事參議院長唐生智。聲明所部西開被阻。暫停西進原因原電如下。南京唐院長孟瀟弟鑒。查兄部奉命青西屯墾。已於敬日開動。原期陸續前進。藉資邊防。詎意先頭部隊甫達寧郊。而馬主席拒絕之魚電忽至略謂奉蔣朱主任令。甘寧青三省境內。不准兄部設立兵站。不准兄部假道通行。派員交涉。乃託以未奉國府通知爲詞。意但指兄部係自由行動。而非受命於政府者。無端爲難義令人百思莫解。現在少雲誠連合兵一旅以上。在石嘴子星夜構築工事。兄部如到。則以非禮相加。竊思兄與少雲、萬經險阻。任何強敵。從未稍怯。相與周旋。未始不可。惟念與其禍起於蕭牆。何若效命於邊疆。寸心徘徊。午夜焦灼。不得已遂令暫停。候命西進。除仍派員交涉。並請示於政府及各列憲指示辦法外。與其兄如受延誤命令之責。尚望弟代爲申訴是幸云云。

蘇俄經濟之檢討

本年上半年生產概況 （上）

莫斯科訊云。多數觀察蘇俄去年經濟發展者。（尤注意第一期之五年計劃實行期間）以爲原計劃對鐵路及其他交通之注意不足。煤鐵。根據五年計劃。蘇俄工業。（尤其是重工業）之發展。鐵路決不足以應付貨運之增加。

蘇俄之鐵道。在帝俄時代、爲最無組織。極惡劣之鐵道。在大戰時期間。未建築任何鐵道。亦未加任何修理。在內戰期間。已有之鐵道。幾完全破壞。機軌。橋梁。及車站。幾全失修理。鐵路工人之道德、又復墮落。直待政治部省領德衛斯基氏之努力訓練。所謂誠實可靠。始逐漸恢復。記者曾注意。在蘇俄之其他事業中。青年人均已參加行政及工作方面之事。但雖至一九三一年。鐵路站長及車首。均以年齡爲任用之基礎。殊覺滑稽。根據五年計劃。鐵道之發展。假設不能應付新興之需要。政府對此已予注意。並已採取相當辦法、

鐵路現正根本改造期間。七月間。政府共下令七次、一九三一至三二年冬季。鐵道之工作、相當改進。但今年上季。雖機車改良、增進技術。貨運僅及六千一百萬噸。去年同時之貨運。爲六千七百萬噸。又因管理失宜。搶車事且日增。七月間所實行之方法。殊較有力。第一。鐵道人民委員會中之集議會完全改組。然後倣效農業方面之辦法。每路之政治部均予改組。俾向共產黨中央委員會負責。

自革命前。所承襲之鐵道行政方法。完全改變新式之管理方法。前此大部工程師及薪資較優之員司。均在重要地點及行政方面服務。而工程師之效率較差者。則在幹道上及各站服務。其原則假係離車愈近者薪資愈高。離車愈遠者。薪資愈少。以故政府所頒之法令對於此特別注意。此弊亦略可掃除鐵道工程師之薪給額。亦略加改變。較前此之額數。約增加百分之四十。並與一般工業實行撙節以來之減薪政策及政府之要求減少生產之成本二事相較。殊覺重視。對於鐵路上服務工作人員之食用。亦予特別之注意。

預料改組完成後。運輸制度即可改進。鐵路管理問題。亦爲第二期五年計劃留心改革之大問題。如何可利用第一期五年計劃中所建築之大工廠及企業。在今年上半年。油業產量僅超過六百五十萬噸。落在之紙業。亦能充分產出。前半期之額定產額。故新聞界不復再受前此有缺少紙張供給之苦矣。

本日三大張

奉天 有嘁鐘表行 電話二一七二號
八週紀念◎酬謝主顧 各貨全部
總行城內鐘樓南 國歷十月十號起至十一月十號止 大減價九扣三十天
支行日站千代田通

腦欣

滿洲國立奉天秋賽馬
自本月十三日至十八日連日 每日午前十時半開會 遇雨順延
在北陵馬場
勝馬票（單勝式 複勝式） 搖彩票（每日特賣馬）（均發售） 各以一圓發售 付還金無限制
由日站及城裡至北陵馬場間公共大汽車或日滿汽車公司汽車費均行臨時減價
滿洲國立奉天賽馬場 電話二五四七號

咽喉保全金丹 專治咽喉
專治咽喉外紅腫飲食難進兩日內成形及小兒疳積久不消散勢成喉癰喉痧爛喉以及閉氣咳嗽各種危險之症來敢七星明喉喉痛發炎 ... 北大街大東關大什字街 奉天大東關 生堂 七星 峰啓

滿洲唯一避寒處
星浦樂屋近海邊。無寒無暑樂陶然。北滿隆冬須暫避。四時皆春境似仙。曉視朝陽升碧海。暮觀明月照長天。招待殷勤房費賤。室中雅潔設備全。
房費由金參元起碼
大連郊外 滿鐵直營 星個浦大和旅館

大阪商船出帆
●開往門司神戶大阪（上午十一時開）
▲香港丸 十月十五日
▲烏蘇利丸 十月十六日
▲貝加爾丸 十月十八日
▲西亞德爾丸 十月十九日
▲西米利加丸 十月二十日
●開往天津（到塘沽止）
▲江鳳丸 十月二十日
▲志摩丸 十月廿五日
●上海福州基隆高雄（下午三時開）
▲福建丸 十月十四日
▲盛京丸 十月廿二日
▲輪票發售處 滿鐵沿線各站及各埠日本國際觀光局
▲車船連運票（往復票火車減二成輪船減一成通用期限兩個月）大連門司神戶間輪船票（實往復票通用期限參個月）發售
▲專屬貨物代辦處 各地國際運輸株式會社
大阪商船株式會社大連支店

大連汽船出帆
●青島上海行（上午十一時開）
▲奉天丸 十月十五日
▲大連丸 十月十八日
▲長平丸●天津行（至塘沽止） 十月十五日
▲天沙丸 十月十六日
▲龍平丸●龍口行 十月十六日
▲山西丸●長崎基隆高雄行 十月廿四日
▲河北丸●新瀉伏木敦賀行 十月廿三日
▲天沙丸●安東行 十月二十日
▲龍鳳丸●大阪神戶行 十月三十日
▲遼河丸●芝罘威海衛清洲雄基 十月廿五日
輪票發售處 日本國際觀光局奉天分局 日電二三九一四 二八六三
大連汽船株式會社
全 大和旅館出張所（日電三五〇三）
全 城內出張所（日電四六一一）
哈爾濱 新京（長春）外各地日本國際觀光局分局

阿波共同汽船出帆
●開往芝罘威海衛青島（下午七時開）
▲十六共同丸 十月十四日
▲廿六共同丸 十月十七日
▲卅六共同丸●芝罘威海衛仁川 十月十八日
▲長山丸●開往天津 十月十七日
▲長山丸●開往仁川鎮南浦 十月廿二日
▲十八共同丸●開往芝罘 十月十三日
▲長山丸●開往仁川 十月十一日
大連市山縣通 阿波共同汽船會社大連支店 電話五〇九〇一番 六八〇一番

三惠通行出帆
▲利通號●開往芝罘威海衛仁川 十月十五日
▲惠康丸●開往大阪 月 日
▲神福丸●開往安東 月 日
▲神籠號●開往芝罘 月 日
▲鶴壽丸●開往芝罘 十月十五日
▲志摩丸 月 日
▲照國丸●開往門字今尾 十月十五日
▲松浦丸●開往青島 月 日
電話一一八、三八五二 惠通行

鶴岡煤礦公司通告
案查本公司歷年應付股利業經本年九月九日股東大會公決所有十八年應付股利如數照付至十九二十兩年股利一俟籌有的款再行開付務請各股東於本年十月一日起於三個月內持股票並存款執據等來司領取於股票上加蓋滿洲國年月日戳記其僅持有存款收條向未換領股票者請攜帶證明文件來司同時換給股票以昭核實以上論領息或換股票均請攜帶圖章以憑編留印鑑再查本司辦理股票登記一案由本年三月一日起先後約計三個月爲期已經登報通告在案而各股東亦來登記者仍居多數此次延期不得於期限三個月內登記（自九月廿五日起至十二月廿五日止）明滿仍未登記者其股權即由公司代爲執行保管務希各股東勿再遲延自失股權爲荷特此通告
本公司地址哈爾濱道裡三道街一號

黑鉛 化鍋罐 各種粉末
敝製造所爲便利滿洲各位鐵工業者計對化鍋罐及各種黑鉛有關事項願承接洽既懇切眞摯復價格便宜深信有此設備之必要謹此廣告周知愛顧諸君光臨是幸
一經函索即贈樣本
大連市鍋野町六〇番地
滿洲坩堝製造所 電長九四三四番

奉天市大北關慶泰長油房閉聲明
本號業於本年九月一日關閉各在正除爲子青田將三暫留辦理善後外其餘人位均短欠柜款均按原保保向該各承保事中與本號無涉於當日解散惟該等本號向外担保租錢人位各承保事亦由閉日即行解銷本號無担保之能力亦可恐未週知特此聲明

啓者敝人於民國二十二年三月二十七日在中國銀行存有定期存款洋伍百元正並有第二六二六號存款圖章爲方形圖章一方因將該章遺失無論落何人手概作無效故敝人已取保掛失換新章取款特此聲明 薛克功寓三區圖南胡同十五號啓

滙票聲明作廢
啓者前十月初由吉林中央銀行匯洪成記李茂財名下第三號匯票計國幣八百七十圓一時不慎將票遺失已向銀行聲明此票無論落於何人之手概作無效 馬萬福李茂財仝啓

傢具廉價出賣
高等住宅及公事房用木木器等
每日十二點至二點到
三經路一號凱察飯店樓
鮑孟謹啓

恭頌熱河省陸軍第一混成旅騎兵第二團陳團長萬福之政德

古云德由人立政自令行法令嚴明則軍規自肅善政行則德業必昌自古爲名將者未有不如是也熱河省陸軍第一混成旅騎兵第二團陳團長萬福奉令駐守建平縣於本年八月間有官兵自到縣以來即行竭力維持治安肅清衛匪剿匪全部制造則遍行巡查夜間設崗嚴防行路留民俱各高枕無憂並該團所到之處一兵一卒亦未擅入民宅人馬給養均由街市公買公賣惟有不足完全由該團長自己薪餉自補紀律嚴明秋毫無犯以此我建邑人民共享安居樂業以致仁聲載道有口皆碑商等目睹幼各安耕讀商民得勤勞業耳聞難以默默特備淺詞以代我建境桑梓父老之感謝而頌陳團長以爲民之一片寥心特誌報端以廣善政云

附頌詩一首
班超投筆欲封侯破浪乘風別有謀胸內常懷安國志肩尖高舉爲民愁軍威赫赫催車馬將略滔滔貫斗牛善政播行人共見名垂海古今留

熱河省建平縣全境商民各界人等謹啓

哲記聲明遺失摺據支票及印章作廢
逕啓者敝人持有滿洲中央銀行摺頭第三四八號存摺一扣計存大洋肆千陸百染元零參分並有空白支票號碼自二六九八五〇號止又扣頭第三四九號存摺一扣計存大洋伍百肆拾叁元零捌分並有空白支票號碼自二六九七二三號至二六九七二五號又二六九八二六號至二六九八五〇號止又張相徵印章一方均因逃難在途遺失除向滿洲中央銀行掛失並登報聲明外此該摺支票及印章無論中外何人拾得概作無效恐未週知特此登報聲明 哲記啓

奉山鐵路局庶務課通告
爲通告事本局庶務處交來沒收什物等件擬定於本月十七日上午十時起在本局西汽車庫內陳列現品當衆賣有願購者即希屆時前往該處選購可也特此通告

日滿連絡船十月定期出帆表
大連埠頭 午前十時出帆

大連港出帆日	船名
十月七日	貝加爾丸
八日	西亞德爾丸
九日	亞美利加丸
十日	烏拉爾丸
十二日	哈爾濱丸
十三日	特克馬丸
十四日	香港丸
十六日	烏蘇里丸
十八日	貝加爾丸
十九日	西亞德爾丸
廿日	亞美利加丸
廿一日	烏拉爾丸
廿三日	哈爾濱丸
廿四日	特克馬丸
廿五日	香港丸
廿七日	烏蘇里丸
廿九日	貝加爾丸
卅日	西亞德爾丸
卅一日	亞美利加丸

—奉送說明書定期表—

△特克馬丸西亞德爾丸皆爲一二三等船室然爲客人計特設備有特等
△待滿鐵之各站日本主要國際觀光局各支店及旅行社敢皆發售本船之車船票與日滿常便
△利欲乘船者祈速來預訂諸多方便

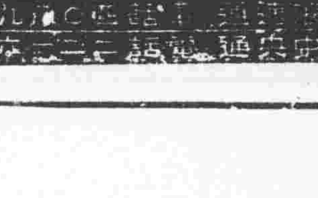

海路日本へ
大阪商船

爲改建華北外交
黃派代表赴日滿
李澤一赴東京殷同赴新京

【天津十三日發電】北平政務整理委員會長黃郛、基於廬山會議之決定、爲調解日滿華三國間外交關係、並處理諸懸案計、派李澤一殷同兩人、各赴東京及新京、

【天津十三日發電】黃郛爲改建華北外交計、已于十二日派李澤一赴東京、殷同赴新京、

【又電】河北省主席于學忠、發赴平與黃郛作重要會見、至十三日午后四時、返回天津、關於派遣特使、氏談如次、

黃郛爲解決日滿華三國間諸懸案起見、決定改建華北外交、已派李澤一赴東京、並派殷同赴新京、該兩人帶調整三國外交關係之重要使命、已于十二日由北平出發、

對蘇俄傲慢態度
日決發强硬警告

【東京十三日發電】蘇俄政府暴露日本對北滿之陰謀事件、以中傷日本之立場、廣田外相、對此事件、將經太田駐俄大使、對蘇俄政府發强硬警告、此種準備、業已完整、因蘇俄側從來之態度、僅以口頭或文書抗議、亦不發生何等效果極屬明瞭、須講實可達目的之手段、認爲必要、現與關係方面協商中、漸有達到決意之模樣、蘇俄側常常弄不謹愼無責任之言動、若用尋常一般之手段、定難促其何等反省、於最近蘇俄在極東充實兵備、對於日本常吐挑戰的言辭、示以慢無傲禮之態度、日本鑑於蘇俄之此種言動、爲擁護國家之威權、此際決擬出以斷然之手段、蘇俄此後之行動如何、日蘇關係、頗有重大化之狀態、

暹羅叛亂正激
政叛兩軍在國都近郊交戰

【盤谷十四日發電】向國都盤谷開始進擊之暹羅叛軍、已逼近盤谷近郊、政府軍對之、已開始砲擊、戰火勢將波及市內、已于拂曉向郊外居民命令避難、結果市內商店、相繼關門、銀行及各國公使館、由軍隊嚴重警戒、

方振武踪跡
殘軍交吉管理

【北平十三日發電】企圖脫出山東省方面、在懷柔附近之方振武、竟絕意一切、將殘餘兵引渡於吉鴻昌、僅率手兵四百五十人、由順義向行東方而、

日民族衛生會
朔絕滅遺傳病者

【東京十三日發電】日本民族衛生學會、定行積極提撕優生運動、更擬將優生運動、輕成立法運動、目下已在進行斷種、中建議草案之起草中、斷種法、在美國已有實施之地區、（指州而言）最近在德國亦將斯政府、已制定不適於社會政策之遺傳病者豫之滅種法、即將由來春一月實施、希特於獨特的民族主義强迫的新法律、日本近三四年來、雖屢經討論該法之可否、終未得具體之決論、民族衛生學會、或將此項建議案、提出於下次議會、

美勞運動會
反對緩和移民法

【華盛頓十二日發電】美國勞動總同盟常年大會、于十二日之會議、根據舊金山委員會之提案、對於包辦排斥東洋人條項之現行移民法緩和案、已預備一致發表決完全反對之決議案、該決議案、乃經加利弗爾尼亞勞動聯合會代表巴格氏所草成、在提出該草案之前、雖曾擬議東洋人排斥條項之修改案、因議會中當日大會、對于記二項討論、均不果實行、

關於日印政府交涉
日方回訓之內容

【東京十四日發電】日印兩國政府交涉、現在達於非常重大之階段、對日本側之提案、印度側亦提出具體的對案、双方脫線中、十三日在印日本帝國代表、向外務省請訓、關於三要點、外務省以如次之態度、發出回訓、

一、對於雜貨、依日印協定加以輸出之制限者、日本國絕對反對、但對印度之商工業、爲不與以打擊計、須表明對自動的加以適度之輸出統制同意、就中對人絹之協定作成、斷不能承服、

一、市場地域協定、目下僅賜民間協議會之問題、近日兩國政府間之討論題目、亦當嚴重限定關於印度市場事項、

一、以日本側對印綿之購買量、印度側對日本綿布輸入量爲代價的、即宜決定印度側之提案僅以此事、似無必須考慮惟此後之交涉、印度側宜關於輸入稅率之低減及棉布輸入數量等日本側之提案、須容認至相當程度、日本側亦能充分予以好意的考慮、亦所不辭、

英潛水艦抵日

【橫濱十四日發分】英國駐華艦隊肯特號、及砲艦費爾斯司號、二艦于港赴神戶後、十三日即有該艦隊之潛水母艦密德威號、（一五、〇〇〇噸）率引潛水艦五隻、由神戶來濱、預定泊至二十七日之半月間

留日蒙古學生
十三日抵東京

【東京十三日發電】滿洲國爲研究日本之經濟、政治軍事所派遣之蒙古青瑞永以下九名、十三日朝、已抵東京、該一行途、各位二十歲左右之靑年、讀了二年間之留學歸國後、均擬任滿洲國之要職、

首相與內相
議五相會議對策

【東京十三日發電】齋藤首相、于十三日閣議散會後、與山本內相協議五相會議之對策、然山本內相似向首相有重要進言、頗堪注目、

張學良返國
搭乘飛機過俄東飛！

【莫斯科十三日發電】張學良似于十一日秘密搭乘飛機、通過莫斯科、向北平就回國之

關於雜貨問題
設專委會

【西讚拉十三日發電】在第七次日印會商、決定關於雜貨問題、設定專門家委員會、該專門委員會、已于十三日午后三時開會、關於雜貨類賦課輸入稅之技術的方面、實行協議、然該委員會關於賦課從價稅與從量稅之品目類別、先事實行研究、結果得意見一致如次、對於高價品課以從量稅、對於廉價品課從價稅等之弊害、務必除去、以避基於拙劣的關稅政策之不當、

【西拉讚十三日發電】日印西讚拉會商、自開會以來、已經過七次會議、關於雜貨問題以審議細目爲名、設立專門家委員會、而行具體的折衝、據印度側確實情報、有專長家委員會之審議範圍、如已發表之議單、並不單指雜貨問題、至對於日本綿製品之關稅、及輸入分配量等、日印會商之中心題目、當亦在提及之列、關於日綿製品之輸入分配量、印度當業者代表、曾選言一年三億碼爲最大限度、日本代表、則主張殆近二倍之五億七千八百萬碼之分配量、兩者主張、尚相懸殊、若印度政府之根本方針、於有綿布輸入量、先求日本代表之讓步、關於交換的減却其關稅率、並關於綿製品雜貨等之輸入量、並將稅問題等約括印度政府側之主張如左、

一、日本代表、關於綿製品輸入分配量、緩和五億七千千百萬碼之要求、若容認低率分配量、則印度政府、有對日本綿製品低減關稅率之用意、

一、得適用毛布並人絹製品其他輸入分配制度、關於其他之品目、亦適用同樣原則、

一、對於依其他產業保護法、要求保護之產業諸部門、爲不與職達瓦協定相抵觸、則對一切、外國品、一律賦課基本關稅、但與該基本關稅率同時、設定伸縮關稅規定、以英本國金本位制停止之時爲基準、關於爾後低落之特定外國通貨、以該低落之情形爲比例、低減關稅率者也、

日實業家
謀接近蘇俄

【東京十三日發電】爲樹立對俄經濟向政府建言、欲由經濟方面、圖日俄接近之田中義吉、樺山資英民等俄國關係實業家、昨夜在某處、雖已會合協議、但未至最后的決定、然今後尚須會合、將作成建議書、以最近向廣田外相提出、建白書內容、以抽象的、日本人基于北京條約、由日俄利權契約中、在俄國領土內、可以從項共我國之法令、有服從之條項、因此有障碍于事業之進行、約政府得努力除去此種障碍云云

蘇省毒品查緝所
公開販賣鴉片
賣煙無罪吸煙有罰

南京訊云、監察院監察委員高一涵、對記者談「余前次奉派視察江蘇、現往江南江北各縣實地查訪、深悉各縣煙政之腐弛、中、以烟禁之廢弛、最爲有識人士所痛心疾首、各重要縣治所設立之毒品查緝所、無異爲公開販賣鴉片之機關、結貼印花者不在查禁之例、而未貼者亦有武裝保護、司法機關不能行使職權、販賣者既如此橫行無忌、故吸食者日有增加、以致各地監獄、除盜竊犯外、皆以烟犯爲最多、九江地方法院看守所七月份之在監人數爲八十六、罪名種類爲十三、乃鴉片一種人犯數目、即爲四十一、又上海江蘇第二分監七月末之在監人數二百八十、罪名總數二十、乃鴉片一罪人地數目則爲一百零九、略舉一二、即合人觸異不詒、況尚有許多得有罰金、而即釋放者乎？至關於鴉片禁令、更不統一、賣烟者無罪、而買烟者有罪、此種矛盾、實非法治國所應有、余已將目擊心傷之實情、總呈監院于院長亦以禁烟之方、首宜施之以漸、分期進行、較易爲力、現擬酌採六年禁絕計劃、並經輸呈國府政治會議核辦」、

裁軍會議
英美法共同對德
德擯將發聲明

【日內瓦十三日發電】英美法三國、均張共同戰線、決定相對不承認德意志再擴張軍備之要求、因此德國態度、俄然惡化、遂至洩露脫退一般軍縮會議之旨、而爲軍縮交涉正面決裂之重大危機、然英美法三國代表、於十三日晨、爲打開此項難局起見、開行聚首會議、擬於十六日之軍縮一般委員會席上、提出巴黎軍縮預備會商所決定之決議案、然美國代表、以對該案不承認德國參加爲根據、陳述反對的態度、結局該案上程事、暫一時遭遇中止、此間最堪注目者、爲德國政府之態度如何、就中俟駐德爾尼大使回國、而預定發表希特勒首相關于軍縮問題之演說、爲把握一般軍縮會議成否之關鍵、一般觀測、頗爲注意、然圍繞德意志之軍縮交涉之成否、悉懸于十三日學德爾尼大使出席之德意志臨時閣議、然則閣議舉後、希特勒首相、預定發表關于軍縮態度之重大聲明、

近衛公將訪西園寺公

【東京十四日發電】日本貴族院議長近衛文麿公、因爲時局重大、故與日與荒木陸相大角海相等各方面要人會見、探聽五相會議之內容、並財界其他各方面之意嚮及實情、二十三日頃、赴興津訪問西園寺公、詳細報告現下之諸情勢、施行懇談、

日俄親善懇談會
在東京舉行

【東京十四日發電】當傳說對俄關係惡化之際、日俄協會發起日俄親善懇談會昨十三日後午六時、在東京會館開會、於席廣田外相、駐列內夫駐日俄大使、及各局長、俄國關係實業家、井松井方幸次郎、倉知鐵吉氏等、均各參集矣、交歡後、九時散會、

日軍備在確保和平
陸相西下時之談話

【東京十三日發電】荒木陸相、因視察之重縣陸軍特別航空演習、於十三日午後一時由東京驛出發之列車西下、在車中談話如左、

現下之最重大問題、國際的勢及農村問題也、殊如國內問題、第一將該項問題解決其他問題、亦自然解決、最近謂軍部横暴之學說極高、基於愚劣之觀念、而義能打開國難進行、無論由何方面、亦屬眞實的、殊堪確信最近俄國與日本間、將起戰爭之影響、絲毫亦無、此際務講述解其誤解、軍事預算所以如此彭大者、陸軍爲俄國、海軍爲美國、同屬假想國、此等假想國、均以隣接國爲目標、並無何等不可思議者、蓋日本之軍備、除確保平和外、一步亦不前進、

梅空號飛加

【雷古哈斯特十二日發電】自阿庫倫號墜落後、美國海軍惟一依重之大飛行船梅空號、已于十二日午后六時五分、由東部海軍根據地雷古哈斯出發、飛赴該船常駐根據地之加利弗尼亞州、抵該根據地後、將爲太平洋艦隊之一員、而發揮其大威力、

南昌行營重訂之
封鎖匪區辦法
通商郵電均在封鎖之列
隣匪區域實行公買制度

【南昌電】蔣介石以封鎖匪區辦法、曾經頒佈施行、頗具成績、現爲加緊嚴密封鎖、斷絕匪區接濟、一舉而殲滅起見、特再重申前令、飭各軍政機關切實封鎖、並由行營重訂封鎖匪區之根本辦法、凡物質交通運輸郵電等項、以及封鎖機關之設立、檢查運轉監督獎懲等各項辦法、莫不詳細訂定、茲錄其原文如下、

通則 查赤匪竄擾贛粵閩及湘鄂豫邊區、迄未撲滅、雖經先後派隊進剿、茲爲加緊封鎖、斷絕匪區接濟、俾易收肅清之效計、特訂根本辦法如下、

甲、區域之劃分、（一）凡全係赤匪盤踞之地方、謂之全匪區、（二）凡常有匪患之地方、謂之半匪區、（三）凡鄰近匪區之地方、謂之鄰匪區、（四）凡全部肅清之地方、謂之安全區以上各地區劃分、應由各路總司令、或總指揮、及縱隊司令官等、各就所屬地區之匪情、詳細調查明晰劃分、更須按照剿匪進展情形、隨時修正之、現在匪區迫近、總封鎖須待時間、應先就其能實行者、由各地方政府負責辦理、各路各縱隊應劃分縣區組織會同辦理、由該管區長官、負責監督、并由政訓人員負責巡察、

乙、物品之區分、（一）凡屬武器（如槍砲彈藥等）裝具（如軍服等）藥品、及專製造此三項之原料、（如銅、鐵、鋼、鉛、硝磺、皮革、布疋等、）軍用物品、如有無線電機汽油機油電料等統謂之軍用品、（二）凡日常所用之品物如油鹽米穀及燃料等統謂之日用品、

甲、運輸之限制

貨物 無論軍民人等、凡運軍用品至半匪區、鄰匪區、須向各該區所屬之最高軍事機關、呈請核准、發給執照、或證明書、方可查驗通行、無照者、隨地軍警扣除、

二、由安全區運日用品、至半匪區鄰匪區、須有當地公法團或合組之公賣委員會、證明執照、但整批物品之運送量、應點、應以該地有駐軍者爲限、再由此駐軍地點外運、僅限於零星物品、且須有當地區長、或聯保主任保長所發購買許可證、足資負責證明者、方可通行、否則絕對禁止之、（三）凡沿河兩岸均有匪患、或一岸尚有匪患危險者、停止船筏運輸貨物、其河道既可通運、某一段爲有匪患之區應隨時亦同、陸路上貨物之運輸、亦應照此辦法、

乙、屯積之限制、凡鄰匪區半匪區、其因守之圩寨、未築完成、無力保守屯積以前、無論軍民、不准存儲大宗米穀、及可供軍用品之一切原料、區屬當地出產、亦應移運安全區內大部駐軍地點存儲、其零保守、

丙、購買之限制、凡鄰匪區半匪區居民、購買日用品、須由各保長、統計本保實有人口每月所需數量、按月或按旬代爲購買發給之、

丁、公賣會之設立、凡鄰匪區、半匪區、日用品之食鹽洋油及民衆衛生之藥品、應由縣公法團、組織公賣委員會（其重要市鎮、則歸區長或聯保主任或保紳辦）負責核本區逐月需數量、填發購買許可證向安全區商會證明、予以採購、並責該重要市鎮所屬各保、逐月所需數量、分別實給之、但在鄰匪區處之村鎮、即須制其購買數量公賣委員會、須設立登記各該區保人口數、與存量、儲存量、務從數量等限辦、以備查考、

（未完）

平小教員
怠工問題

北平訊云、平市小學教員索薪潮、前向市當局提出要求後、限定五日內如無結果、即於今日起、實行怠工、小學教員會執委、前日謁社會局長蔡元、嫌蔡表示、教費市府決負責任、希望勿激動、教員會方面、仍認爲索洞、請市當局公佈對教費具體辦法、今晨八時、再開代表會、對怠工問題、加以最後考慮云、

又訊、因中央補助平市小學經費二萬五千元、已匯平、社報昨（十日）發還到社會局、因雙十節銀行放假、未能領款、社會局長蔡元談、此款今（十一日）晨即可向銀行具領、領到後當天即發給各學校云、

有吉北上期
決定十六日

【上海十三日發電】有吉公使、決定十六日離滬、經津浦線北上、中日關係、因之或能打開、頗堪期待、

準格爾旗糾紛
完全解決
綏省府定出辦法九項

綏遠訊云、準格爾旗、在綏境蒙旗中、實力最足、不幸互相殘殺、慘案迭演、亦以該旗爲最、自去歲那森達賚及其子奇子俊被齊壽山殺後、旋齊壽山又被那森達賚之弟戕戮、完全自相殘殺、局外人莫可如何、現札薩克由昔日之「實格爾音」（官職一族之文官、其職次於札薩克、因札薩克尙可統率軍隊也）、代理發表東西協理台吉奇文英奇鳳鳴、而奇文英奇鳳鳴亦不睦、二人部下均有軍隊、勢均力敵、尙可對峙、近年來二奇以貴族關係、有所連絡、前嫌盡釋、雖免對部下有狡免走狗之慨、因此所屬營長皆大恐慌、有那聚賦爲準旗營長、因補齊壽山而升團長、壽山死又歸奇文英、文英以那森達賚之幼妾賞之、頗得意、至此竟遭慘害、各營更大憤、乃有出走不聽指揮者、奇文英與奇鳳鳴、至此亦無法、因實力俱不足統轄、一時情形緊張、後劉鎮山令王靜國處理、王時爲綏遠警備司令、乃任出走之營長爲剿匪游擊隊長、在準旗與東西協理台吉隔閡和安於一時、所有準旗兵力、約如下數、

準旗兵力、計一、駐防塌棠鑲帽西地者約一百五十餘人、無色彩、守中立、二、駐哈軍鄉之奇鳳鳴部數十人、三、駐神山之奇文英部百一十人、四、駐五行樹之黃營八十人、五、駐大溝之那營一百人、六、駐沙圪堵之韓營一百六十人、七、駐東四堵之韓營一百二十人、八、駐王府之楊營百六十人、九、駐五間房之韓獨立連六十人、全旗兵士將近千人、本年鑑鋼山頭給迫擊砲四門、砲彈二十七箱、槍彈三箱、計三千發、手榴彈三箱、軍火頗充實、對匪能力最强、一向如此、今不斷火併、殊爲可惜、綏省府主席傅作義、對準旗事擬設法解決、其意在定一勞永逸辦法、直至最近、省府決定辦法、計原則九條、並頒布佈告派專員赴準旗宣化、所定辦法、對準旗軍事政治、皆已分別定出規章、令上下遵守、對於現有之各營長、極力保全、同時制止今後之爭執、原文茲覓錄如下、

（未完）

美極東部長
將離日赴華

【東京十四日發電】阿美利加國務省極東部長麥克斯哈米爾頓氏、業已來朝中、預定逗留二星期後赴中國、

行市 十四日

條銀標金

上海標金 午前 一六六二
銀塊現行 遠卯 一八一六分五
鈔票現行 五六 八仙八分
[illegible]

開行 八〇〇 大價八二四六
下市 八二四三 小價八一二九
十後開行 七九九〇

中外匯兌

英美匯兌	四弗五九仙四分一
英日匯兌	二七弗三二仙
英滬實	二六弗八分二
英國上海匯實	二七弗八分一
上海東匯實	二九弗六二分一
上海美匯實	一〇八四二分二
上海英匯實	一先三片一六分一七
天津中交票換現大洋	一、〇二八
金票換天津東	一、〇二四
大連匯上海	九六六二二五
大連匯烟台	九五九〇〇
安東匯上海	七四一五〇

各地錢鈔

奉天 [illegible]
大連 [illegible]
安東 [illegible]
開原 [illegible]
新京 [illegible]
哈埠 [illegible]
營口 [illegible]

奉天糧豆關市

品名	價
大豆	〇、九五
豆餅	一、一一〇
豆油	一、三四〇
白小豆	一、一〇〇
小豆	一、〇〇〇
花小豆	一、〇〇〇
吉豆	一、一五
合豆	〇、八〇〇
青豆	〇、九〇〇
綠豆	一、一〇〇
豌豆	一、一五〇
稷子	〇、七五
谷子	〇、六〇〇
秫子	〇、三五
稗子	〇、五〇〇
稻子	一、〇〇〇
大麥	〇、五五
小麥	一、一五
高粱	〇、六〇
包米	〇、五九
粳米	二、〇〇〇
元米	一、三〇〇
小米	一、一〇〇
江米	一、九〇〇
粉米	一、一〇〇
稻米	二、四〇〇
糜米	一、一〇〇
秫米	〇、八五
芝麻	一、七〇

大連

●大豆（百斤 鈔票價） 午前開行 午後開行
現物袋 四、一六 四、一七
現帶袋 [illegible]
十月底 四、一四 四、一四
十一月底 三、八五 三、八[illegible]
十二月底 三、八一 三、八〇
一月底 三、八一 三、八〇
二月底 三、八二 三、八〇
●豆餅（現鈔、票價） 午前（開行） 午後（開行）
現行 一、一九 一、一九〇
十月半 [illegible]
十一月半 一、一八五 一、一八五
十二月半 一、一八五 一、一八五
一月半 一、二〇〇 一、一八〇
二月半 [illegible]
●豆油（金鈔 鈔票價） 午前（開行） 午後（開行）
現行 一、一一〇 一、一九〇

新京

●大豆（一石、鈔票價） 午前（開行） 午後開行
現行 一〇六 一〇八
[illegible]

哈埠

●大豆（豆雨特現洋價） 午前開行 開行摘行
[illegible]

國外商品

[illegible]

各地豆粮

奉天 [illegible]

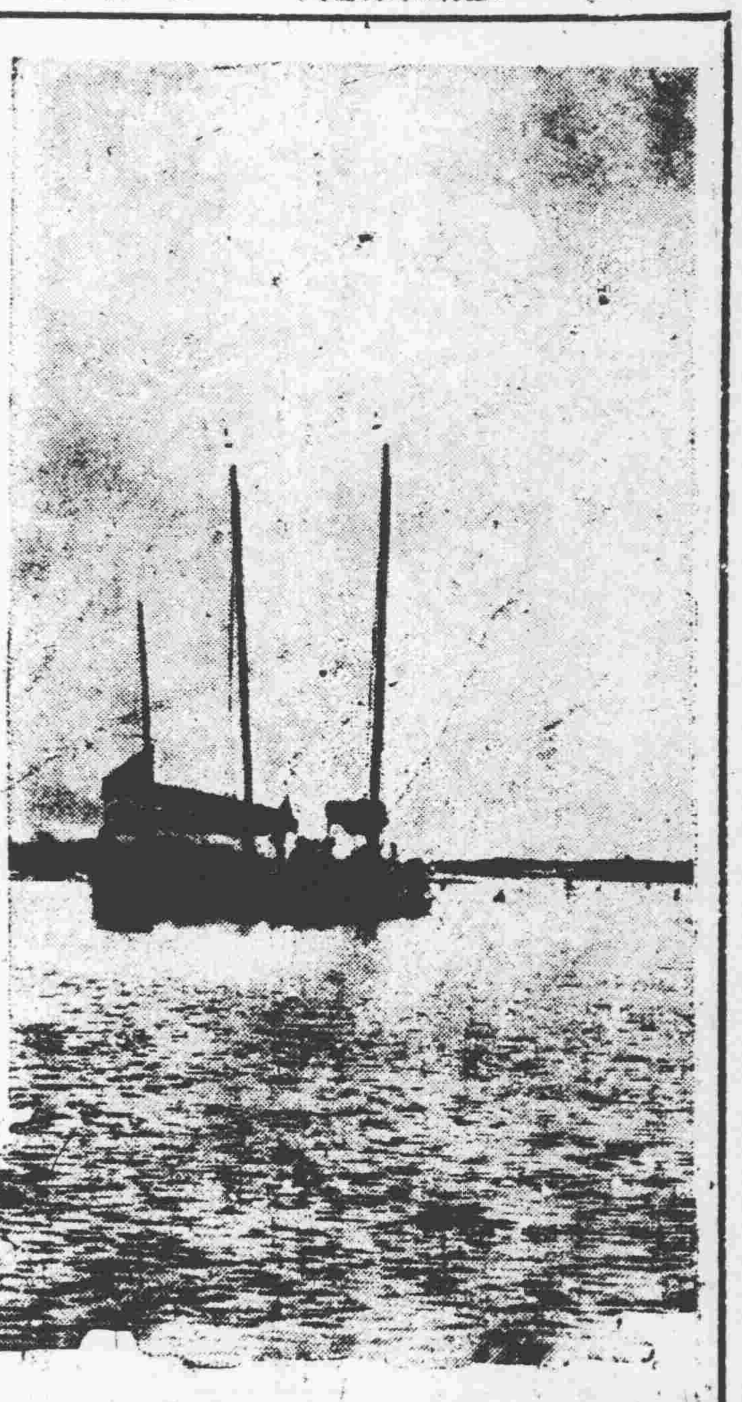

日本銀團一行蒞奉

因滿鐵之招聘，十日入大連港來滿之企業家組合銀行團安田銀行頭取森廣藏氏以下八名，其後與滿鐵及在大連各方面、關於日滿經濟提携，施行種種討論，後十四日午前十一時二十五分，經關係者多數出迎中來奉，當即入大和旅館，一行於十五日往復撫順，十六日午前六時四十五分，預定由奉天赴新京。

令報元年度收支決算

奉天省公署，昨通令各縣所屬，略謂奉民政部令各省公署所屬各縣之大同元年度收支決算，迭經令飭造報，迄今仍多未經報齊，現國務院屢向本部要求各縣元年度收支決算確數，本部為考核上亦甚需要，仰轉飭各縣，查照前令，赶速編製具報等因，奉此，除分行外，合行令該縣查照前令，赶速編報具，轉報民部，毋得再延云

高等院提審盜匪

奉天高等法院，以瀋陽地方法院及各縣庭判決盜匪，胡連和、吳海林、王殿臣、陳振明、卞振舉、劉福祥、吳國璽、賀雲生、周連三、趙連升等十餘名，難免無枉縱之弊，乃將該犯等，分別提院，連日審理，以資公正裁判云

教練處成立憲兵養成部

中央陸軍訓練處，為養成憲兵軍官人材計，特成立憲兵養成部，地址在舊東北陸軍醫院、刻正從事內部，不日即可開辦、學員定員三十名，由奉吉黑三省軍官中選拔云

天氣豫報

十五日　北東風　曇

十四日溫度　最高　一九度五　最低　三度二

哈爾濱特別市編制自治委員會

【哈爾濱電】 市長之相商職同時市之重要諮詢機關之市自治委員會，大哈爾濱特別市成立以來，是項組織，亦積極進行。近已漸見決定，其各委員如左。

滿人十三名，日本人三名，俄國人三名，其他外國人二名，共二十一名，現已決定其中日本委員。以舊委員之辻光氏、市參事會員加藤明氏、高橋貫一氏，假已內定，外國人委員二名，由在哈佔外國人半數之波蘭人（四千人）中選出一名，其他一名，由治外法權國之居留民中選出云

落地電綫馬觸即斃

警察第二署，巡道分駐所界內，神樹胡同轉運處之電線，十三日午後，因風雨致有一部垂於路上者，當五時三十分許，有馬車夫張鳳仙，驅其自己之馬車，路經該地，因該電綫觸過，以致漏電，驚馳之馬，行經其上，當即觸電而死，該車夫不知就裡，擬即近前扶起，幸有乘客阻擱，方免於難，否則恐亦觸電而死矣

啓召公司租官地

【東豐】 車站距城五里許，路途太遠，行旅不便，而運輸尤感艱難，啓召公司擬在東門外運輸貨物，以期便利，因佔地甚多，適有官地八畝，擬行收買，或租用，以利進行，函商縣署辦理，縣長徐公，以事體重大，於十月七日，召集地方各機關各法團首領開會討論，因以該公司籌議市面，應准出租，每年租金國幣一百一十元，業經函復該公司云

惡作劇　贈送棺木一口　是何用意究難揣測

小東關下頭，恩家胡同住戶汪子元，前在某縣充差，辭下閒居無事，十四日忽聞門首有喚呼老汪家人在屋中開壁而出，見有三人抬一棺木前來，汪某即問何事，該二人說係水記木局，係與老汪家送來棺材，汪某大驚，以家中並未死人，本人亦未前往購買，當究問該二人，係何人前往購買，該二人亦不知其為誰，惟已給錢，令即抬送此處，交此處老汪家收等語，時圍觀多人，均莫明其妙，汪某以為不祥，即令抬回，然究不石何人惡作劇耳

……娜野土，中恃諱善士之義舉，竟能慨解仁囊……印忱、高興五、張守善、各撫……一元、共助國幣二十一元，作為殮費，俾王某得免暴骨，於……將此悲慘炎涼……海揚可風矣

規定公務員旅費

【東豐】 縣長徐應宸氏，以公務員因公外出辦理事務，所有旅費，未經規定標準，以利進行，當經擬定除汽車費外，食宿費縣長及參事官每日國幣八元，科局長每日國幣六元，股長每日四元，科員每日國幣三元，顧員每日國幣二元，夫役每日國幣一元，汽車等級股長以上為二等，夫役以上為三等，業飭財務局遵照辦理云

各縣土地狀況正節節調查中

滿洲國民政部土地局，關於行政地圖調查地籍調查等，及其他滿洲國土地，均在繼續調查中，一方面可為產業振興基礎者，在各縣調查利用土地狀態，及各縣之地質面積錄地等，亦均在繼續行調查中，於大同元年度，奉天省之復縣、蓋平、海城、安東、鳳城、本溪、鐵嶺、遼陽、撫順九縣之調查其數，耕地數等之最終的事項，至於縣調查，在本年度，吉林省黑龍江省熱河省各縣部分，均當開始調查云

靖安軍請緝拐欵兵士

瀋陽警察廳，頃據靖安軍司令部函稱，敝軍一等兵王子祥，于本月十二日携帶辦公費六百元，潛逃無蹤，該兵年二十五歲，體瘦長臉，請飭屬一體協緝等情，該廳即于昨通令各署，轉飭所屬一體協緝云

奉山魏家溝為簡易站

奉山鐵路局，為便利旅客起見，自即日起，將營口魏家溝間，每日開行之取水列車，加掛三等客車一輛，並規定魏家溝為旅客簡易站，營口魏家溝之車號，為六四三、六四四次，票價國幣二角五，孩童一角五，行李包裹，概不辦理云

警察得著皮大氅時間

瀋陽警察廳長齊恩銘，現以天氣漸涼，特規定警察着用皮大氅時間，于昨通令各分署，轉飭所屬警察，于每晚九時起一律着用，至翌晨五時止，為不准着用時間，仰即一體知照云

第十二次水災彩票

頭彩　四九九九二

頭彩　二彩　三彩　四彩　五彩

四九九九二　八三九七　六五五五九　四六五四五　二九九三　九八六七　六八三四　一四九八四　三一〇三四　三五九四　八六九九

一四〇〇五　一七三七五

省署飭各縣保護道標

奉天省公署，現查各縣轄村多設道標，是項道標，係為便利行旅，自應保護，以免毀壞等情，特于昨通令各縣公署，轉飭各村對於各村道標，務須隨時負責保護，以免毀壞云

影片　滿洲國大觀　翻譯分贈各國

【新京專訊】 國務院總務廳情報處，自本年三月以來，繼承建國周年紀念中央委員會之事業，竭力於攝製紹介滿洲國之「新興滿洲國大觀」一片，現已完全告竣，其英法……部，送交執政府實府中令，轉呈執政，該影片之攝製片數及送贈分配如左，滿文版（全五卷）八本，（執政府一本，情報處七本）日文版（全五卷）三本，（駐日公使館三本）外交部版（全三卷）（有聲片）（英國一本，法國一本，美國一本，德國一本，法國一本，意國一本，美國一本，西班牙二本，）以上合計九十一卷，二十三本。分別向各方發送完畢，此事遂告一段落，此外復在滿文版全五卷，擬獻呈執政御覽，該片已在東京精製完竣，本日將由情報處檢同目錄，並備書五十本。

大同二年度市政公署豫算

據奉天市政公署發表，大同二年度奉天市歲出歲入豫算如左

（單位元）

歲入

經常部　八七六、六七〇、

臨時部　二九二、二三六、

合計　一、一六八、九〇六、

歲出

經常部　八九七、九〇六、

臨時部　二七一、〇〇〇、

合計　一、一六八、九〇六、

大同二年度奉天市特別會計傳染病舍費

歲入補助金　一二、〇〇〇、

歲入傳染病舍費　一二〇〇〇、

部市計劃

歲入補助金　五六、四五〇、

奉天都市計畫實行委員會費五六、四五〇、

大同二年度奉天都市計畫豫算概要

一、國際道路經費……（市署……）

二、中央部……（市署經常收入）　三二、〇〇〇、

三、上水道……（借款）　八〇〇、〇〇〇、

四、都市計畫事務費（中央補助）　一一、六〇〇、

五、都市計畫其他經費（中央補助）　四四、八五〇、

合計　九二七、〇五〇

……傷之麗褻倫，適往北市場煙妓……賞院醫治，……內腸部受彈傷者五處……命之虞，……氣絕，……善女……附事，……時，致起口角，……參與，……情愈，以槍示威，不意心慌……院審理云

大同學院一期畢業典禮誌盛

【新京專訊】 大同學院第二期畢業典禮，訂於十三日午前十時，在該校舉行，……是日……各要人，關東軍方面小磯參謀長、小林參謀等百餘名，至十一時半，拍照紀念攝影後，始行閉會，其開會順序如左，

一、學生着席，第一號音，

一、來賓着席，第二號音，

一、國歌合唱，全體起立，

一、致開會詞，事務官，

一、報告畢業學生人名，

一、授與畢業證書，學院長，

一、經過報告，事務官，

一、訓詞，學院長，

一、論告，學監，

一、祝詞，

來賓代表，小磯參謀長，

卒業生代表，

一、答詞學生代表，

村井矢之助，

一、樂歌全體，

一、致閉式詞事務官，

國營賽馬大會第一日成績誌

奉天國立賽馬會第一日第三……業誌前報，茲錄續聞如左，

第四次各抽籤賽、（一千八百米）

第一着、國義（大）二分二十三秒、

第二着、那須野（大）若菱一馬身半、

第三着、燕（奉）全大差、

分配金額

單式一元二角、

複式（一）一元四角、

（二）一元三角、

（三）三元一角、

第五次秋抽籤賽（一千六百米）

第一着、金陵（大）二分十七秒、

第二着、其墨子（大）若差……、

第三着、波長（奉）全二馬身

分配金額

單式一元六角、

複式（一）一元五角、

第六次各抽籤賽（二千米）

第一着、富士（奉）二分四十三秒、

第二着、吉林（大）若差二馬身、

第三着、瑞月（大）

分配金額

單式二元一角、

複式（一）一元七角、

（二）……

（三）四元、

第七次……

第八次秋抽籤賽（二千米）

第一着、梅風（大）二分五十三秒、

第二着、紳士（大）若差十馬身、

第三着、……（奉）全三馬身、

分配金額

單式、一元五角、

複式（一）一元一角、

（二）一元二角、

（三）一元七角、

第九次各抽籤賽（一千八百米）

第一着、八千代（奉）二分廿四秒、

第二着、……（大）若差二身、

第三着、寶山（大）全七馬身、

分配金額

單式、三元九角、

複式（一）一元四角、

（二）一元三角、

（三）五元九角、

第十次春抽籤賽、（一千八百米）

第一着、連寶（大）二分廿五秒、

第二着、白雪（奉）若差大差、

第三着、快吹（大）全一馬身、

分配金額

單式、一元一角、

複式（一）一元二角、

（二）一元四角、

（三）三元一角、

第十一次各抽籤賽、（二千米）

第一着、宇治（大）二分三十九秒、

第二着、松風（安）若差二馬身、

分配金額

單式、一元六角、

複式（一）一元一角、

（二）一元二角、

（三）三元一角、

第十二次新古呼馬競賽（二千米）

第一着、光祥（大）二分廿七秒、

第二着、……（大）若差半馬身、

第三着、……克特利亞（大）大差、

分配金額

單式、一元五角、

複式（一）九角、

（二）一元、

（三）一元三角、

是日賣出彩票，總額達二萬九百八十六元，入出人員六千八百人，發賣彩票總額六千六百十一元，最高當選額，四百三十一元七角、

督察大隊畢業式

督察司令部訓練中之督察隊員，由各隊本隊選撥員以來，常以第一隊長督飭訓導，以使成為將來之優秀軍人，頃該隊業經訓練完竣，當于十四日假南關隊部舉行畢業式，省內各地機關首領，均曾前往參與，儀式頗為隆重云，

冠蓋往來

▲福興（奉山、瀋海鐵路局長）十四日午前八時三十五分由東抵奉

▲齊藤中將（日拓務次官）十四日午前六時十分抵奉

▲藤原勝寄（國際運輸局長）十四日午前六時……

王秘書自殺究為何因　遺族將有所聲訴

市署秘書王兆璟之自殺，種種近因，業於日來詳誌報端，至其自殺原因，是否由於精神所致，抑或有何種形勢所迫，目下尚未辨明，……院方面，為確實探究其真因起見，現正努力激查中，警察總之搜查股長張忠臣，特於十四日上午十時許，往訪地檢院，對王秘書之自殺情形，加以研究，然王秘書之遺族方面，現正在辦理王之身後喪事中，暫不表示何種意見，待喪事完畢後，當將有所聲訴云

奉山路慎重營業進欵

奉山鐵路局，現為慎重路欵計，特于昨通令各站，嗣後解繳營業進欵，須由站長或副站長親自送到車上，交行李員簽收，並派警隨時保護，以資慎重，而防發生意外云

捐助壓死車工棺費

【東豐】 縣第一區劉區長，查前興修馬路，惟被山石壓斃車工王國富等三名，其狀可憫，惟王某……宋某官發費，尚可維持，惟王某……

分所長黃夜逼姦女招待　客棧司賬被擊傷

有吳善文者，現年三十四歲，為瀋陽縣人，現充瀋陽縣警察第六區大兩屯分駐所長，是人素有阿芙蓉癖，當其未赴該地充差時，即時往北市場二十八號成烟館吸烟，令該烟館有女招待名潘艷秋者，現年二十五歲，原籍為新民縣人，……近由某有力者之斡旋，得充第六區大兩屯分所長，……成就好事，……於附近之三順客棧內，……相識，……客棧其所租賃之屋內，……許，不知因何事……司賬……發生齟齬，……身所佩之手槍，將該司賬……腹部，彈穿小腹，……血泊中，……當地警察發後，……招待潘艷秋等逮捕，……

一腔碧血千載白虹　久泉參事官哀榮　鄭國務總理祭文

【新京專訊】 本月四日，黑龍江省木蘭縣參事官久泉隆氏殉職各節，日詳載本報，今已故久泉氏之遺骨，由光子未亡人攜行，於十三日午後三時二十分，由哈抵京，四時即在頭道溝寺町小學校禮堂舉行追悼會，凡滿日各要人，均送花圈輓聯，并弔詞，參加者四百餘人，極為隆重，茲錄國務總理祭文於下，

惟大同二年十月十三日，國務總理鄭孝胥，以清酌庶羞之奠，致祭於故木蘭縣參事官久泉隆君之靈曰，嗚呼，佐邑之吏，親民之官，分治不易，勇烈尤難，惟君之銳，早歲飛聲，操行廉潔，氣府淵英，參公木蘭，威戢百里，佐理克勤，畢業心自矢，午夜閑寇，新嬰忘身，見危授命，慷慨成仁，一腔碧血，千載白虹，庶幾歆莫，以慰精忠，尚饗，

猪肉舖路濡運

【長崗】 自防疫實行檢查後，竟有關商，將病猪攙混出賣，以致食戶，均有戒心不購，……

七署界內搶案　苦同胞數年私蓄　一夜被四匪搜去

警察第七署綏靖街分駐所界內，寶家大街，門牌第二十二號，住戶劉禮氏，現年四十八歲，原籍山東省人，向以拉車為生，數年以來，積蓄漸多，不意為匪徒所垂涎，於十三日午後九時許，突有匪人四名，經由院內之秫稭垛內，爬入屋內，當即掏出手槍，威嚇不准聲張，更於其屋內埋藏金錢之地點，將其數年血汗積來之現大洋一百四十元，均皆一一搜出，更將其穿著之衣服數件，完全搶去，逃走無踪云

憲兵隊長訪拜各方

【奉天】 ……隊長林尾致清氏，調任新京，新任者為小池勝作，已於日前到奉，日滿官佐，皆極歡迎，現該隊長於十日攜同隊長武田，乘車赴各方拜謁云、

大同林業公司問題　特務部調查中

依八日全滿材木組合大會之決議，瞼衡大同林業公司設立問題，常委員彼末氏外九名，繼續託大使館與特務部公式會見後，要求其表明意思，而特務部對大同林業公司無論生產數量……之付與，……內容，亦尚在審議中，未發佈成定案，以其理由，拒絕以上會見，爾委員協議之結果，以為使當局之態度，除靜觀外無他途，故定行待機，本月末再度開委員會，以決定今後方針

地方新聞

查獲煙客

大北邊門外，沙土坑地方，住戶張少臣，以販賣煙土為生，別無所事，十三日下午，張由城西私販煙土若干，行抵小西邊門下頭，被人檢舉，由某警知覺，當即將張抓住，搜出煙土，呈送警廳法辦云、

玩笑小産

地方法院派員檢驗云、

大北關，石橋子胡同，住有李某源者，其妻孫氏，現年廿六歲，身懷六甲，產期將近，十三日下午，李某在家與其妻動手玩笑，打作一團，二人因不慎，竟爾小產，李某急往附近產科醫院，請來醫生診治云

洋車滑倒

代為查找云、

大西邊門外由東廟前胡同，住有吳大年者，山東人，年三十餘歲，向拉人力車為生，十四日上午八時，……行抵……下雨泥滑，竟爾跌倒，……滿身塗泥，……自認倒霉而去、

屍体何來

大北邊門外沙土坑，源記木局子院內，有水井一眼，十三日下午，井內有男子死屍一具，不知何時投入，經該局附近人等……年約三十餘歲，……

少婦潛逃

大西關，大什字街，住戶某，其妻何氏，年廿餘歲，十三日抱其女兒外出，至晚未歸，蹤知有與，各處尋找，均無踪……

壓折左腿

大西關同善堂胡同，住戶黃某之子，年廿五歲，名學成，十三日午後五時許，在胡同……玩耍，忽由東來一載重大車，……

瘋漢被打

車輪由左腿軋過，竟被壓折，該幼童倒地竇……，已向西而去，經好事者，將車將其抓獲，令該幼童之家人，赴分所理論云、

小東關文德胡同，住戶……家中，有一瘋漢，年約卅餘歲，時在街上狂呼亂叫，十三日上午，忽然逃出，赤身裸體滿街狂跑，口中大呼要上天了，經分所巡警見之，以為有關風化，乃將該瘋漢帶分所……打一頓，始送之歸家云、

幼童迷路

本街，拉一乘客至大西邊門外，該車夫將身上之袂襖脫下，置于車後，誰知迷到目的地，該袂襖忽然不見，該車夫即要求乘客包賠，乘客堅不承認，嗣經行人某，代為說情，令乘客倫賠現洋一元，彼此了事云、

大北門外，……張朱氏，只有一子，名小福，年十一歲，……一時許，……

車夫失衣

有一五號人力車車夫張三、……

世界珍聞及其他……

于右任院長新撰岳陽樓記

長沙函云、岳陽樓、爲湘省名勝之一、因年久失修、頹廢不堪、當十九師第五十五旅旅長段珩、駐紮岳州時、整軍經武之餘、感於斯樓之圮敗、乃倡議集資重修、段（珩）氏今已移駐衡州、而岳陽樓之工程、延修年餘、亦已蔵事、中央監察院長于右任、特爲之作記、其原稿現已寄到湘省、段氏將於日內、於岳陽樓下勒石焉、于氏爲先天下之憂而憂、後天下之樂而樂者、其文可與范仲淹記共垂不朽矣、玆將于氏所撰之「重修岳陽樓記」、錄誌如次、

岳陽樓、其先名閱樓、傳吳魯肅閱兵之所、嗣唐張說守岳邦、極一時文讌之盛、而樓之名、乃漸著於世、自有斯樓以迄於今、閱千數百年、經世興亡之跡、有與陵谷共遷、騷風雅逝、而毀無復識者、以觀斯樓、何其幸也、樓攬洞庭之勝、極遊覽之娛、范仲淹氏之記、已與之爲不朽、夫勝景之於人無私也、賢者因而彰之必謂與人同樂、排之饑溺猶己、固不僅與樓之興廢、致其汲汲也、湘主席何芸樵、暨岳陽警備司令段楚南、保衛之暇、一舉措而樓之廢者也、廢者新、予樂爲之記、其概於賢者於世固無所不致其力、而湘人士之勇於事功、爲尤不可及也、

廿二年于右任、

（上圖于右任）

世界影后將與飛來伯離婚？

埃倫巴案電云、著名美國電影明星及世界影后瑪麗畢克馥女之律師、九日在此間宣佈、伊提出與其夫著名影星飛來伯離婚案、緣數月前、碧克馥及飛來伯即已分居、今日所宣佈之離婚、早以預料中、伊律師特別斯瓦今日聲稱碧克馥女士將於兩星期內、在墨西哥州魯列斯法院提起離婚案、離婚理由爲性情不合、伊與飛來伯結婚於一九二〇年、距今已十三年云、

燕京北大女生失戀自縊

遺書悽慘死於西齋 情人葛某願受法罰

北平訊、國立北京大學西齋女生李靜淑、前九日自縊（李係河北交河縣人、年廿一歲、其父母均在原籍、李原在河北省立女子師範年前來平、與葛天民認識、當時係由葛之同鄉名徐劍秋（李同學）爲二人介紹、自後李葛二人過從甚密、交情日深、至葛天民係江蘇灌縣人、年二十六歲、在北大法學系高年級肄業、爲人頗愛修飾、女友極多、）身畔搜出遺書、前晚九時五十分齋務員循例率校警巡查、至乒乓室時、即發現李屍、當即電知內六區、該區即派警官趙炳林率警察多人、至該處查視、當在身上搜出遺書二封、詞甚淒慘、據云、死猶未久、警察調查畢、即將關係人葛天民帶區訊辦、一方通知法院、請即驗屍、

情人另有所戀 至李女士自殺原因、因最近李連找葛天民四函、要求訂婚、葛均置不理、最近李又在徐劍秋處、發現葛函、對李多有不滿、表示現另有所戀、決將李遺棄云云、李閱信後、八日至北大西齋、覓葛暗談、但毫無轉圜辦法、前晚九時許、李乘至葛宿舍探望、當其推門入室時、葛正伏案看書、見李入內、並不招待、態度冷淡之極、李見狀即閉門哀出、到西齋、後面乒乓室中自縊、

▲李兄準備起訴 刻間法院昨晨已派員檢驗完畢、開始偵查、葛天民已送法院待訊、屍親方面、平市李有一胞兄名李玉祥（吳子玉舊部）、現賦閒、此事發生後、由內六區通知李玉祥、李當即到區詢問經過、領屍預備起訴、

▲確有肉體關係 葛天民在內六區署供稱、與李靜淑相識係經友人徐劍秋介紹、完全係普通友誼關係、並無其他特殊情形等語、堅不承認與李女有愛昧事實、當由區署、將李女遺書朗讀一遍、葛天民始不作聲、當供與李女春風不過一度、因伊已有未婚妻、對於李女所求結婚一事、無法應允、因此一再支吾、不料女竟憤而自殺、實伊所害、願受社會及法律上裁制等語、記者今早赴西齋乒乓室中探查、見李屍身仍懸原處待驗、並未移動、係一時髦女生、貌頗留秀、衣灰色線呢短袖長旗袍、外罩淺絨線馬甲、足穿肉色絲襪、足登黑皮鞋、形狀並不可怕、舌頭亦未露出、現出一種溫柔敦厚之態、亦可憐矣、

廣東女生應戒除奢華

香港電訊、粵中大佈告勸女生宿舍、中有以父兄血汗之資、耗於爭奇鬥豔之用、揮特賠費大雅、且恐習染浮薄、妨諸生就學最高學府、群流瞻式、苟能敦崇儉約、杜奢風、樹賦嘉謨、爲國人範、則足以挽頹風、而勵末俗、

黃郛口中之佛法無邊

天津函云、華北政務整理委員會委員長黃郛、此次由南北返過津時、曾發表重要談話、中有「五月間來北平的時候、日本飛機、每天在北平的天空盤旋、而本人能處之泰然、皆由於七年來在莫干山研究佛學的結果、」故認定佛法無邊云云、（上圖黃郛）

上海新文壇三個糾紛

◇…唯美文學家邵洵美涉訟 唯美的文學家、公子哥兒邵洵美在新月書店裡、弄出有一「時代畫報」同時並出有一種專門攻擊人的刊物「十日談」在該誌第三期上、曾登有一篇痛罵記者比作「人渣」就是小報記者是人類中的渣滓、專門截人什積、因此引起小報記者不滿、提起公訴「十日談」當挽人調解、在申新兩報登報道歉了事、同時邵在道歉啓事旁邊、也發了一段否認自己是該談編輯的啓事、但是「十日談」是邵所主辦誰都不能否認的、在另一方面最近的申報自由談、也大有其攻擊邵的文字、什麼公子哥兒論、幾乎每天都有、所以近來公子哥兒、文學又出現在上海文壇裡（關於此糾紛—本頁前已登載、可參閱）

◇…左聯攻擊傅紅 最近上海文壇上各刊物附上究刊發現一署名「林丁」文筆犀利、光芒四射、因此頗引起文藝界注意、嘲悉、林丁乃傅紅的化名、服務報界、亦一文壇名人、最近傅在某書局出版之讀書週刊上又用林丁署名發表一篇「論上海文壇」其中論、且有一名人均應打屁股百□之語、因此引起左聯的不滿、黎（烈文）張（資平）相議、黎係自由談編輯、復亦新近加入者、在自由談及其他刊物上、實施總攻擊、文章多由魯迅化名撰著、故措辭極幽默刻毒、稱傅係張獻忠後身、大有復辟思想、傅讀斯文後、歸家抱着嬌妻大哭一場、且稱素日文壇中從來不顧和人來往、更沒得罪過人、此次遭左聯攻擊、實有吳大帝秘等語、緣傅前曾以林丁化名、著眼兒媚三角戀愛小說（現在現代出版）甚得讀者歡迎、友朋中則譏他不應再寫戀愛小說、傅即再寫一部「都市狂戀」內容係重農村、惟間以都市文壇黑幕、及作家浪漫史爲幫襯、對魯迅黎烈文多寫及、署名仍用林丁、一時稱誦海上、故引起左聯仇視、聞林丁自大哭後、亦轉反攻、是上海文壇、又將發生糾紛了、

◇…兩位女作家依凡和伊凡 在春季裏、海上文壇與曾有一位很出風頭的女作家伊凡出現、頗引起大衆的注意、不料最近又有一個女作家「依凡」出現、因之「伊凡」便登啓事聲明、且請帶諷刺、可是「依凡」應置之不理、依然在報紙上作文章、弄得關關弄瓦的伊凡、也顧不了產後的傷神、只得搖筆大寫文章、於是「伊凡」「依凡」弄得讀者頭暈、恐最近將來、兩位女作家、終難免正面衝突云、

疊溪地震視察記

繁盛市廛頓成一片荒凉

疊溪以上、實已無法再走、記者乃於附近登山一望沙灣流沒情形、視之譜、沿江確於疊溪以上十里之譜、壓斷河水倒流、淹沒沙灣以上普安一帶、因下面積壓過高田厚、如沖潰流下、在最近必不可能、據推測、水必堵高至八十丈時、又必倒流淹沒江關（距松百二十里）、現沙灣一帶、已成汪洋、故當局於曾近若不速即設法疏濬、將來水患、恐又不堪設想矣、北路自兩河口以下、經沙灣疊溪至滿口桑等處、地震最烈、據言當時一股黑烟天昏地暗、耳中只聞鐵甾四響、如放連珠炮、約一小時天已稍霽、已不見疊溪歸於何處、僅北后較場一小角、城隍廟、觀音閣、點將台（傳說爲楊令婆點將處）獨存、又較場尚有三人家人與城隍廟前三個小孩、未及於難、據其情勢、係疊溪先陷、後面大山始崩下石、行人多遭擊斃、一路死屍死畜、牛羊駝物、狼藉充塞、臭不可聞、此次疊溪市計陷斃二百五十餘人、難民紛紛來茂、[illegible]八日[illegible]、記者往觀、有八十人之多、除沙灣少數外、餘均疊溪人民、事前赴松平滿刈烟未罹劫者、內一小孩、約十餘歲、無家可歸（聞即係城隍廟三小孩之一）厥狀至慘、縣中人士、因難民陸續來茂、實行組織賑災委員會、施賑務捐、已有萬餘串錢、每日難民一人、發錢三串云、至西路震災亦巨、沙壩除邊民校外、房舍亦多倒塌、但傷人較少、以上至黑水內地、臟窩一帶三雞寨瓦布寨……及各溝百餘寨堡任舍全係石砌樹樓、此次倒塌甚多、聞羌人畜、盡爲烏有、又東路則較溝、土門至大石壩、雖地震時亦路塌山裂、但未傷損人物、至南路惟文鎮路崩、災狀尚輕、據土人云、日前有自松潘繞道下茂者口述、松潘當日俺畝、而對河之山又崩下、兩山交疊、河途均斷、該地自二十五日迄今、每日仍有數十次震動、調查者沿途均見崩岩壁後、記者乃由茂道而返、抵茂後據官方云、松番至今仍無消息較實詳確、姑待後證、（完）

二百箱清宮古物

流入張作霖副官長手 ◈現正計劃轉賣西人

當馮玉祥逼宮時代、曾有某方事先由故宮攜出貴重古物、共計二百箱、押於匯豐銀行、旋因押款不足二百萬、二年後轉押鹽業銀行、未悉因何被曾任張作霖之副官長趙某、由某方用價二百二十萬、全部買去、聞該物係故宮精華、價值九六千萬、現由趙某轉賣西人索價甚鉅、正磋商中云、

黎明暉將作陳調元兒婦

公子豪擲一宵揮萬金

滬訊、小妹妹黎明暉、自香港前出戀愛慘劇（鄭國友案）後、潛歸上海、仍極浪漫、最近忽於前安徽主席陳調元之公子伯權、過從甚秘、公子揮金似土、貌美多情、歌舞場中、拍爲舞星所垂青、最以一萬二千金、爲一宵的娛樂之豪舉、因黎明暉視爲奇貨也、近有正式結婚之說、惟條件尚在磋商云、

接吻的規則

英國和她的屬地、尤其是加拿大和澳洲、要求美國影片在他們的戲院放映之前、要把過份的熱吻減少點、拉丁國家（法、意、西等國）對於這一點稍爲寬容、但他們也覺得好萊塢的接吻太過緊張一點、

○ ○ ○

法國人以爲、他們不懂美國人爲什麼常常取笑法人男子的吻頰禮、而自己對於男女接吻卻這樣熱烈、

○ ○ ○

日本人呢、對於最普通的吻額也不許、他們每年自己製出九百部片子、裡面都沒有接吻、但一樣得到他們的青年的、熱烈歡迎、

○ ○ ○

可是、在好萊塢卻有許多不同的接吻、分得很清楚、每種的時間都定好了、

○ ○ ○

老朋友的吻兩秒鐘、（未完）

某一星球爆炸 巴黎天空流星雨

巴黎電云、十日晚七八時間、巴黎天空發現美麗燦爛的流星雨、其光異常明亮、都隆、南雪、雷穆各市亦及見此異象、以上各城市公共場中、觀眾聚集、均欣賞此稀有奇觀、據尼斯天文台發表報告、認此項流星雨之發現、係因某一星球之爆炸云、

白眼 眼科專門藥

眼病有內障外障之別、所謂白眼者是也。[illegible]……

定價 日本兵庫縣明石市中町 加古眼科藥本家

七世眞傳特效藥發明者張夢九

上痛膏 消疳散 嬰兒福

應診醫士 張夢九 滿洲醫 寶慶堂 總發行奉天小西關

婦女經病 孕婦胎前 前後諸症 赤白帶下 腹部作痛 保產無恙

諸瘡疥疾 面黃肌瘦 健脾養胃 平常嬰兒 腹大青筋 肚脹泄瀉 消化不良 日服一次

食積痞塊 腹痛瀉痢 瘰癧疳毒 哮喘咳促 驚悸失魂 嘔吐抽搐 一切時疫 咽喉腫痛

婦女救星 神藥 崩漏 立止紅

「崩者」經血大下不止危險之症、「漏者」經期赶前淋漓不止常有經年不愈者如不早治日久成癆不但不能生育實有危及生命之患、「崩漏」二症者請速服「立止紅」保管立愈輕者一盒重者兩盒永不再犯

「價目每盒國幣三元外埠函購郵費在內」

××滿洲國經售處

奉天商埠馬路灣大紅樓 韓奇逢藥房有限公司

哈爾濱道外正陽頭道街萬國車票公司院內 韓奇逢藥房有限公司

眼科專門

知識醫院

院址 新京三笠町四丁目廿六番地（暫時診療所百川醫院對過）

醫學士 知識吉彥

小兒疳藥

特效 食積 乳積 水積 保管全愈

本藥爲本堂李炳陽醫師所發明實驗多年始得相當功效經官廳化驗認爲有效 茲予寄售 主治如下

小兒面色青黃肌肉消瘦毛髮脫落午後潮熱肚大堅硬青筋暴露頭大頸細吐瀉乾嘔口乾渴煩頭身乾熱消化不良食泥土腹痛腸胃積滯生瘡疥癬搖頭揉目耳流膿血自汗盜汗咬牙弄舌口舌糜爛鼻孔出血鼻癢赤痔目昏雀盲腫脹脫落腸胃有虫皮帖甲錯等症 他藥所不能治者服用本堂疳藥無不收效輕者一藥一效重則三五藥確有實效

保險去根 定價大洋每袋四角半打二元一打三元六 外埠加郵費一角空函不覆

總行奉天大西邊門外路北 鴻有堂藥店 電話三五一號

肺病吐血去根藥出世

發明醫士 趙羨忱大夫

肺病一症爲人類之大敵本醫研究此症懸壺省城二十餘年去根藥方得自祖傳凡治青年一二三期以內肺病久嗽咸勞大口吐血痰中帶血咳嗽痰喘肺癰肺痿各大奇異五勞七傷咳嗽氣短經年不愈時犯時止者不分遠年近日服他藥無效者速來本醫處檢查新法診斷定期去根負責不犯外埠函詢各症附郵六分即復

診病所大西關月窗胡同路南 精業堂啓

招聘各埠代理店 大連 代理 西藥房 遼陽 永峰源 公盛源 東英藥房 新記藥房

夏氏化痔土龍散

中醫論痔漏一門、分爲二十四種、雖分門別類、然得病之由不外乎風濕燥熱、醉飽入房、筋脈橫解、精氣脫泄、熱毒乘虛下注、或憂思太過、蘊積熱毒、憤鬱之氣致生風濕燥熱、四氣相合而成、一曰便閉者、大腸小腸熱盛也、結肺痛如火療、肛門閉繞、搔癢破裂流注者火燥也、有生於肛門內者、或外者初起成瘡、不破者爲痔、破者爲瘡、日久而出膿血、黃水浸淫淋漓不止者爲漏、結在肛門而成硬核者長數寸、痛楚難忍、因循不治則正氣一衰、其發更厲、夏氏化痔土龍散、乃係世傳、主治痔漏一症、百發百中、萬用萬靈、並不受刀割之苦、其管硬核、自消永不復犯、

藥價 每料現洋五元 半料現洋三元

奉天商埠地九緯路東頭楊學里純厚里胡同 夏福興堂啓

代理處大西邊門外大吉來 盤山縣保和春

感謝眼科聖藥（琥珀光明丸）

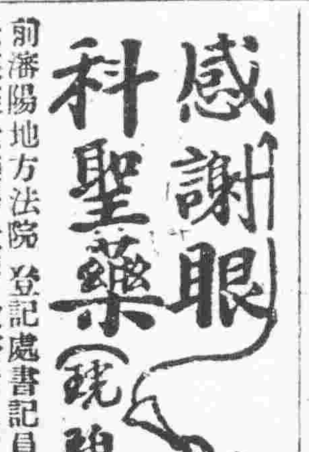

前瀋陽地方法院登記處書記員唐宗寅君來函云英美大藥房大鑒敬啓者敝人於去春偶患目疾初起不甚爲意漸至雲翳遮睛視物不明且觸怒時發因火即犯歷經中西醫治迄未見效終日憂悶不堪其苦因閱報章載有貴藥房自製內服眼科聖藥琥珀光明丸專治男女老幼遠年近日一切雲翳翳障暴發火眼等症閱悉之下不勝欣喜隨至貴藥房購買一盒試服六日果然見效連服數盒目疾若失而翳障盡去光明復原矣斯誠不愧眼科聖藥敝人感佩之餘敬申數語以鳴謝忱

○謹將定價開列於後琥珀光明丸六日用量現大洋一元用二日者四角

○總售處奉天大西城門外電車站英美藥房

大連奧町 德泰百貨店 廣告

荷風扇暑麥雨流膏值此盛夏本店應時運到時式紗羅絹葛花樣奇新鮮美異常兼以直由歐美採辦花樣香品旅行用具以及各種雜貨應有盡有值此商戰競爭之秋恒抱以薄利多賣主義爲先惠顧參觀諸君竭誠歡迎之至矣

電話代表四一八七番

錦縣電氣股份有限公司公告

本公司爲謀展事業整理營業起見豫先通知招集臨時股東總會至期務請涖會爲盼

提議事項 一、改正章程 二、董事監察員之缺員補充 三、整理債務

開會時期 大同二年十月十日上午九時

地址 本公司會議室

大同二年九月七日

錦縣電氣股份有限公司啓

性病特效劑

人生最苦惱者莫如性病性病、在男子則殖爲生殖器發育不完、及生殖機能減退（陰萎早洩）性感缺乏、精液減少遺精等病、患此病者、輕者受終身痛苦、夫婦間愛情缺乏、重者斷子絕嗣、慘痛莫名、世界新藥「龜齡機」是專治男女生殖器病的奇藥是男女愛情中寶、缺少兒女的仙丹返老還童的寶貝、其配製原料純用青春動物腺類、配以高貴藥料所製成、故效力絕大萬試萬靈、

主治 男子生殖器病、腎虧早洩、陽痿、遺精及發育不全、性感缺乏、貧血、作事無能、消化不良視力減退等、及女子精脈不調、子宮寒冷、腹痛、赤白帶下、半產及卵巢發育不良難以受孕等尤爲特效、

○龜齡機養身固精之奇效

（龜齡機）具有極大滋補力、其一盒之效力、遠勝中國鹿茸一斤故凡吸鴉片者、老幼衰弱者、青年腎虧者、均宜速服（龜齡機）又患早洩病、則男女間快味缺乏之此藥任滋補莫鵬、服下斷之力、患者速服、無不立愈、

龜齡機 每盒一圓八角 每打十五圓 總經理 上海德生洋行

特別贈送

本藥在東省發行一週紀念特提五千盒、作爲贈送東省人士之用以昭效力、而便推廣、照以上定價、在代售處、凡購買龜齡機一盒者、即贈一盒、凡購買龜齡機半打者即贈送半打、多者不贈、

瀋陽西鼓樓西藥總批發店 金城大藥房

外埠函購款先滙寄費在內即寄上不悞郵票代洋十足通用

代◇辦處 營口中西藥房 安東瑞祥泰 長春中西藥房 哈爾濱環球藥樂 哈濱華美藥房 江省五洲藥房 本溪濟生醫院 洮南德慶仁 鐵嶺和發久 遼陽義和堂 千金寨信仁堂 大連同德藥房 大連華西藥房 四平街天德堂 吉林五洲藥房

淋

急性慢性淋病！及年久白濁！

山得爾精 神效無比 一盒斷根

山德爾精、乃德醫史茉爾氏所發明、在山德爾藥廠製造爲空前未有之發明乃淋濁滅菌去根之藥也、藥內含有 Sandal Phenyl Salicylfermethylene Blue 等高貴藥精故效力極大、萬試萬靈、認爲淋病新發明、絕妙之靈藥也、內中檀香油、非南洋熱帶產、功攻不著、本藥乃採取南洋出產最豐富之檀香油、揀精質所製成故效力最大、

山得爾精的治症

山得爾精、爲德國新藥、政府實驗、山得爾大藥房、最新發明治淋斷根唯一之靈藥也、凡五淋白濁、及其他尿道諸病患、纏綿一盒、重者二盒、日久者三盒、服完之後立奏奇功、百治百效、爲試爲靈非普通市上所售、一般治淋藥、所可比擬也明歐美各國醫、無不頌其爲淋濁聖藥、玆將特效列下、急性慢性、赤白淋濁、尿道疼痛、風火砂石、睪丸腫大尿意頻數、尿中混血、利尿不通婦女白帶子宮炎腫、

定價每盒大洋二元每打二十元外埠函購費款先惠寄費在內

瀋陽西鼓樓西藥總批發 金城大房藥

浪漫文學與歷史小說 (二)

(覺之)

有人謂歐洲浪漫文學運動即復興中世紀文藝運動。這種說法在普遍的思想史上不能說是全對。但從歐洲文學史上看。含有很大的真理。西洋文學有兩道主要潮流。有兩次重大運動。(一)是古代希臘思想之潮爲十五十六世紀間發自南方的復興運動的策源。(二)是基督宗教精神之流。爲十八十九世紀間來從北方的浪漫運動的動因。第一大運動。我們說是古希臘文藝的復興。結古典文學之果。是則我們說第二次運動爲中世紀文藝的復興。開浪漫文學之花。自不能說爲過當了大家曉得這兩次運動是普遍於全歐的。沒有一國不受到。且可以說。沒有一人不受到。所以這兩次運動對于歐洲人。不單在文學史上有絕大意義。且在文明史上有不可估計的價值試略爲申論。

十五十六世紀間的復興運動起因於教會的專橫。宗教以傳說的威權壓抑個人。箝制個人人們之無思想言論的自由。同時政治腐敗。爲戰連年。民不聊生。緊思改革易亂。有以變革。古希臘的典籍於此時輸入學人起而研究。覺完全與現在的思想有異。他們遂援引之以批評攻擊當時的一切制度習慣推翻傳統的宗教威權。樹立個人的思想自由。從前被宗教所掩沒。所羈束的個人由是而發見頭來。解放出來。個人意識的激醒。批評精神的發達遂如潮如海。洶湧澎湃。不可遏止歐洲得到了個人存在的意識。便是歐洲得到了近代文明的種子。以後一切都由此產生了。而追根溯源。則寬粒無愧種子的獲得全由於這次復興運動!

但復興古希臘文藝運動。必然的孕發輕視中世紀文藝。這是思想進展的法則。當兩種思想對敵時。此勝彼拙。勝者必盡力剷除敗者。中世紀文藝即這樣的被 古代文藝所 完全壓倒。不過中世文藝是歐洲各國的固有物。發榮滋長於本地。根深蒂固。不但不能久受外來古代希臘文藝的壓抑。而且這種反客爲主的形勢亦不能久遠主人有日必要求他的權利。建以羣社會的進化。政治經濟的競爭。日益劇烈。個人能力有限。必然的爲團體的組織。方能立足於世界。由是而國家組織應運而生。近代的國家決不是漫然的集合。是有個性與有靈魂的機體。而其構成亦非一朝一夕的功夫。經長期的醞釀方得成就。此中的醞釀時期便是國家個性與國家靈魂的栽培必有個性與靈魂。方得爲近代的國家!而歐洲此時所謂找尋當然不在外物。而在本身。在身在本身的過去。換句話說。在這地的中世紀!十八十九世紀間所以發生回向中世紀的浪漫運動。即因時人感到這種強大的需要的緣故。而浪漫派的作品不都差不多全是歌唱本國的人情風俗與過去的歷史光榮嗎?即浪漫文學是在試給自己的國家以一個靈魂。這班文人所以完全傾心於自己國家的歷史過去。即因于此!是則。顯近代國家性的顯示爲浪漫運動努力的結果。又豈過分

(未完)

那個適於社會進步 孝慈或自勵?

(三) (李安宅)

「養志」走到邏輯的結局。就是向回頭走。就是開倒車。就是恢復以傳統爲天經地義的原始時代—連封建時代都嫌「人心不古」。凡一切死人沒有辦過沒有想過的。都不許想不許辦然而你看這是甚麼景象?我底祖父沒有用過火柴。我底父親用抱已爲不孝。眞的。火柴與紙捲(香烟)子有多麼純樸?多麼富於詩意?(西洋人到中國來講精 神文明。亦應作 如是觀)我底父親沒有想過任何邏輯問題。我在想那些就算不孝眞的。「無父無君。是禽獸也」孟子那樣脈倒楊墨的辦法。多麼直捷了當。哪裡用那着轉灣沒角的邏輯?與老年人談話。不破壞他底。因有價值。本假頭頭是道。然而一句不投機。即勃然色怒把你罵出去。擁有權威的大人先生。何時理屈辭窮。便可輕而易舉地給你加上某種顏色的帽子。說你「反動」。說你「大逆不道」應該砍頭。或者竟就砍頭。這都是學了亞聖孟子。以價值的判斷。來代替理智的辯證的辦法。

以「養志」爲孝。在這在這個年頭兒是走不通的。這我敢正告一切青年。然而許多有「良心」的青年!或已「老成」的少年。在情感縱然怎樣覺着不適。也在理論上沒有可靠的根據。不敢違反父母底意見。然而現在當父母的。尤其是父親。依然千篇一律。還與保羅巴兒在。「實地」與「兒子們」(滿譯本爲伍藏甫所譯。簡者名「翻地」均上海黎明書局出版。僅爲三角五與一元二角)二書所描寫的一樣。愛地的非得有個兒子耕地。感到不認字吃虧。常然必得有個兒子讀書。士農以外又必得有個 兒子營商才 算有福氣。自已吃了上一輩底苦。因恨田園而從軍。也非得命兒子習軍事。不管他怎樣喜歡布闌。那麼兒子 們還必 得那樣「老成」。爲父母底嫌棄來犧牲自已底事業與社會的貢獻嗎!我看見這樣的青年已不在少數。與自已很切 近的青年 也在其內。於是不得老生常談來爲希冀自由發展的青年供給一點理論的根據。以知「孝」特別是。「養志」的孝。在現代社會上爲不適於社會底進步 (未完)

影星黎莉莉訪問記

(台生)

八月×號。聯華第二廠的攝影間裡。有「小玩意」的導演孫瑜。劇務部主任孟君謀。我們的甜姐兒黎莉莉。雖然小的搖頭風扇轉着啦。但還是八月的風。刺人眼珠火炭一樣的火太陽的熱流。

「姐兒!我們隨便談談吧!」君把我介紹給甜姐兒。她笑着了和我們拉了拉手。

在夢想「小玩意」開拍的「羣星亂飛」一羣文章裡。我曾寫過戲中人物的甜姐兒。

「甜姐兒。下身穿着一條紅花單褲。露着腿。赤着腳。穿着一雙黑的布鞋子。少女的肉色細之紅花露出腿脛的褲子。腰裡一條黑色的腰帶。上身一件黑白方格子的單衫。嘴唇是紅的。臉上。有着上演時候塗着燈光下的黃粉。眉毛。是那樣彎彎的兩條。眼皮上塗着黑炭睫毛向外。底下瀏着一雙大晴黑圓的眼珠。

「一綹那一頭柔軟。細而光潤少女的頭髮…身材不是苗條而是少女特有的豐滿。全身線條。不是少婦們的風騷。而是少女們。伏蟲濃。肉色的香味……」

甜姐兒。這是多麼香甜的一個名字呢!她曾用着她的嬌歌顫動了多少年青夥伴們的心。她曾用着的舞姿。勾攝了多少舞台上人羣的魂!是吓!她那婀娜地。甜潤的少女的歌喉。由Radio的天線上。由黑色的膠片上。傳送散布在大上海。月中的無風裡。她。她那一頭細柔光潤的頭髮!她。她那一雙大而黑圓的眼珠。她那少女纖瘦的胸膛。圓潤豐滿的大腿…少女們所特有柔軟的臂膊。旋轉舞蹈時候。全身姿態所拘劃拘劃條。…這還不夠麼?還有她那甜潤的眼角上。逗人的笑…

甜姐兒消瘦啦!不是麼!在她今天淡樸的素裝上。更顯得甜姐兒比在拍「小玩意」的時候。消瘦得多啦!

甜姐兒今天。嘴上沒有胭紅臉上沒有香粉。她坐下啦。細柔光潤的長髮。掩映底下!我看着她一身樸實的素裝。一件小紡的小反領襯衫。胸口祇露出那麼一塊。短的袖口。露出兩條柔軟的胳膊。下身一條黑的短褶黑色短裙。掩映底下露着兩條赤露的大腿。腳上。一雙短的白襪。一雙黑色底皮鞋。

相信麼?甜姐兒今天便是這樣裝飾。樸素的。天眞的。十足典型的 (Girl Student) 裝飾。在她身上。我不能找出一些比較浪漫奢侈華麗的氣氛。我祇。覺得。危。我們的甜姐兒。是一個樸質天眞的姑娘啊!

「密司黎。你能告訴 我你的「甜姐兒」的來由麼?」

「我自已都不知道!」一口濃花清脆的北平話。

孫瑜站在一大叠「小玩意」影片的棹子邊上。他正忙着「小玩意」的剪接工作。便接着說。

「恐怕是有點像西方 甜姐兒的緣故吧!」

「最近的電影看過麼?」、

「不多。還在蘇德花園看劉別歡尋漁的「活財神」。」

「好麼?」

「很好!」

「對于近來 中國電影界的轉變。有什麼感想沒有?」

我們的甜姐兒啦。沒有作聲用她的食指放在嘴唇邊上。凝睏太嚴肅吧。可是?

她祇輕微地對我搖搖頭。

「那麼你同情 那一方面?」一比如這是地主呢。還是農民?」

「常然是……」

「左傾是共產黨。要殺頭的吓!……」

孫瑜手搖着軟片。一頭回過頭來笑着對我們的甜姐兒說。

我們自然大家都笑了。

「甜姐兒今年多大了?」我看着她偏在沙發上聚精會神的樣子。

「我吓。十九歲!」

「實足的歲數麼?」

「我想想看——是吓。我不多幾時才過了生日。」

「什麼日子?」

「陰歷六月初二。」

「密司黎府上是北平麼?」

「是的(識若得)。」

「在北平住在那兒?」

「北四新橋。」

「上海呢?」

「在赫德路×××號。」

「可以宣佈麼?」

「最好不要宣佈。」甜姐兒像有點怕事的樣子。

「密司黎 什麼時候到上海的?」

「有八年了。」

「密司黎 怎樣會加入中華歌舞團的?」

「也是朋友介紹的。」

「明月歌舞團呢?」

「是我和人美 到北平才組織的。」人美。自然便是野貓王人美了。

「什麼時候脫離明月的?」

「去年十月底便解散了。」

「密司黎家裡還有什麼人?」

「媽媽和弟弟。」

「沒有了麼?」

她靜默地搖搖頭。

一向。知道甜姐兒常常沒在游泳池裡的。我便說。

「游水去麼?過幾天?」

「喝。我現在也不去啦!那水你知道多髒?我的沙眼。頭痛都是在虹口游水游出來的!」

甜姐兒氣極啦。一提到遊水便恨透了虹口游泳池。你瞧。她氣得那副樣子!

看她恨透了游水的樣子。我便轉了話。

「中國電影女明星當中。你以爲那一個最好?」 自然是包括她預出的藝術等等。

「阮玲玉。」

「爲什麼呢?」

「她一舉一動都好!」

「那麼在男明星當中。印象比較給你最好的是那個?」

「高占非!」

「外國女明星當中。嘉寶那一個?」

「曼琳黛德麗。葛爾蘭亞姑耐……」她很快樂地報出她們的名子。

「一直到現在 你會主演過幾齣戲?」

「不能算是主演。在「天明」—火山情血」「芭蕉葉上詩」裡。都有我的戲。」

「那麼正式加入 聯華是什麼時候?」

「今年一月一號。」

「幾年合同?」

「一年」

「拍了「小玩意」還有新的戲麼?」

「沒有」

「小說常常看麼?」

「看的。」

「看那一個的小說?魯迅的看麼?」

甜姐兒靜默地搖搖頭。對「魯迅」兩個字。好像很生疏似的。

甜姐兒不知道魯迅麼?—也許是的。不然爲什麼會搖頭呢?

「那麼看那一個的?」

「張資平的看得最多。」甜姐兒到是我們多角戀愛小說讀者之一呢。

最後我要甜姐兒。寫點東西在我的小簿子上。我把筆按在她手裡。我說。

「密司黎。請你隨便寫一點東西給我!」

我們甜姐兒。像有點窘啦她別扭着說。

「我不能寫。我不會寫!」

「別客氣。請隨便寫一點。什麼都行!」我笑着說。

她拿了筆。要寫。又忽地丟了筆。說。

「不寫!不寫!我不會寫!」

那樣地嚷着。又把筆放下了。

最後我對導演孫瑜說。

「請孫先生。替你想句 句子吧!」

我們的導演便用黑墨水寫着「請人家給我忠實的指導」但他嘴裏盡着說。「不好」。「不好!」

結果甜姐兒像棉皮糖似的纏了半天。除了在我小簿子上簽了個名字以外。還答應給我一首她自己寫作手抄的詩和二張最近的照相。

她背着身子簽名字的時候。又鬧着別扭的勁兒說。

「不許看!」

我說。「好!」便沒有看她下筆。

甜姐兒簽好啦!

「我便和孫導演。君謀。和甜姐兒說聲。「再見!」走下樓梯的時候。她用嬌聲口說。

「不送吓!」

科學的哲學 唯物辯證法

(李同)

美國 新進女哲學者 鄔格夫人。在其所著「哲學的實踐」的第三章。以邏輯解析爲哲學的專術。時時叢講。有一類問題。由解析其中所含的概念。便得到很好的解決如關于峙峯的問題。又有一類問題。由解析其所含概念。便可證明其爲虛妄的問題而根本將此問題消滅。如第一因是什麼的問題。但還有一類問題。則由解析只能顯出之。卻不能解決之。此類問題總包含二個或二個以上的不相融洽的概念者。此類問題。雖對于其中所含的概念加以細緻的解析總歸于矛盾。但又不能證明其爲虛妄的問題。的確是有意義的問題。鄔格以爲由此事實。乃使常人翻然一[illegible]證論乃一切純理的研討之不可免的結果。

由鄔格夫人這段話。似乎就很易看出。邏輯解析也在需要辯證法。

確有些矛盾是不能消除的。爲想證明其非矛盾不可。想證明其一方爲虛妄亦不可。兩方都有確實根據。而又相矛盾。在此情形。就用着了辯證法。如像卜創德。當以其矛盾便否認其實在。固也是一省事的辦法。惟事實或客觀情形則恐不允許。

辯證法本 可爲邏輯 解析所[illegible]

未尾凡論邏輯解析法時曾講。培殖邏輯的想像是必需的。爲要能有 若干可以說 時用的假設。而不至於爲常識便易于想像的那一個假設的奴隸。疑難對的而想像生疏的。乃一個哲學家所必需的心理訓練之主要部分。

廣汎的邏輯想像。想像那些不習的可能。是不是要合想到矛盾一體的可能呢!

辯證法似乎頗可以說爲我們開拓了一可能之域。以前所認爲不可能而加以封閉的領域。由辯證法乃明其爲可能。辯證常說[illegible]擴大了可能之域。

舊邏輯的大病之一在太限制思想。辯證法是不是可說亦是最能打破舊邏輯之無理的限制的呢?

辯證規律似乎可說是存在的根本規律之一。概念之相關。是否也常是辯證的?如其是。概念之解析。似乎自當亦遵循辯證法。

解析並不是對于事物強加削剖。祇是「循物無違」之所必需。如物是辯證的。循物無違。自當不違其辯證的性質。

同時。辯證法是不是需要發揚呢?邏輯解析倒正是發揚的利器。在現在情形[illegible]辯證法實在太需要應用之後不能爲邏輯解析所容納。

鄔格夫人以爲哲學的眞實進步。當在哲學有了專術之後。這話 當是對的。哲學爭論之因。多起于概念之不清楚。或問題問得不對。或過於事實的矛盾無法解釋因取此乘機以成紛爭。這些。細能巧妙而精確的應用邏輯解析與唯物辯證法。自當不難消滅。

當然。如想機械的結合邏輯解析與唯物辯證法。大概是不合有好的 成就的。眞正的結合。只有在第三者新東西之出現。[illegible]

循環進化

(十力)

頃有人言。某君曾爲一文。就中國 歷史。甄明循環之理此文吾未之見。唯吾意有與彼不同者。彼似偏持循環論。吾則主張循環與進化。交參互涵而已。進化論。創於達爾文。然後之談進化者。猶以達氏爲集大成。而以生源動力創造不息明進化。(生源動力。特複詞耳。動力即是生源此動字義。即變化義。生生義。非如物體依一定時間通過一定空間之謂動。)此實合於吾大易之情。吾嘗謂進化。義主大易。爲循環義。應標所宗。循環者。俗計萬象周而復始。所謂規矩重規是也。實則此亦說得過於死煞。乃謂循環只是對待事象互相往復而已。雖萬化之傳。然必有復。然後之往復持較前期自不必質量相等此其所謂甚大。不容忽視。

進化循環。定義既如上述。今當略明二者交參互涵之妙先徵自然現象。日月交推寒暑迭更此屬循環。莫爲異議。然則剎那日月。未嘗延續至後。後剎那日月。乃是創起。乃屬新生。特與前狀。相似續流耳。故日月現象。實即動力新新建創之表現。即此日月。剎那剎那。恆是進化。若徒據循環一方面之觀察。將謂今茲日月。猶是故物復現。云何應理。進此而談。循環法則。實 與進化法則。交相參。互相涵。道以相反而相成也。日月如是。推之寒暑。乃至萬象。成虧。生滅。消息。盈虛。生機 往復。莫非循環往者未嘗暫留。復者創新而不用其故。則亦何適而非進化耶?

次徵人事。世間無絕對之美。善惡治亂。亘古 相待。易言既濟。而必終以未濟。斯義玄微。小知籠喻(易自有喻。非直喻者所能喻故。)夫未濟者。既濟之始也。既濟則未濟之兆也。故積惡之世。善若 不復。而善幾實潛萌浸假惡往而善來復矣。積善之世。惡若不復。而 惡幾實隱萌。亡何善往。而惡來復矣。善惡 復往。故謂循環。治亂相持亦應準知。夫治亂 善惡。恆相往復。此其往復即事由乎循環法則。而萬象若熟其殊特說異者。然必謂後後之治亂。與前前之治亂。同其 實質。後後之善惡。與前前之善惡。同其實量。則又審事矣情。而無以察夫進化之理也。如今之黨治獨裁之形式。與革命自由以後。仍復於專制之形式。又如 蘇俄 共產。亦得說爲元始社會共產制之復興。此皆受循環法 則之支配。莫之損期而自損者。然經過實 本主義之技術及工業組織等等種果而興之共產。其與元始社會共產制。實質迥別。此前有識者所共知也。革命自由以後之中央集權或獨裁。與往昔君主專制。異其實質。又不待煩言而喩也。則得偏執循環之論。而不究其 進化之實耶。此僅人事徵亦足證成循環與進化。本交 互涵而成其妙。

循環之理。基于萬象本相待而不能無往復。進化之理。基于萬象固自有生源動力而創新自不容已。進化 之中有循環。故萬象雖時有變化。而非常斷。循環之中有進化故萬象雖有往復。而仍自不守故常。此大化所以不測也。吾常欲 爲一文。以詳 此義。而未暇及 此。故略 述其意云。

說肺結核 (三)

(溥君)

(A)先天素因。患肺結核者之血族與虛弱體質。但若遺傳素因。世界上罹此疾者三分之一。至三分之二。皆屬此類。然所謂遺傳者。乃遺傳此虛弱之體質易感染結核之謂。若謂父之結核菌。以精液爲媒介。遺傳於胎兒。則爲不可能之事又因罹爲患結核者之血族。則自幼即生活於患者之四周。故易於感染。微諸目見。凡人之短矮而方形者。既少肺癆。而感染肺癆者。大都爲顏白。頰赤細長。胸扁平。骨骼狹長筋肉瘦削。皮下脂肪缺乏。皮膚薄弱之人。而此種體質。因原於遺傳者爲多。

(B)後天素因。原於平日之不攝生。如居室淑隘。運動不足。酒色過度。精神憂悶。飲食無節。與在不潔之空氣中。行過劇之勞動。皆易罹肺結核是也。原於疾病者。如麻疹。百日咳。糖尿病流行性感冒。血液及心臟病精神病。肋膜炎以及別部患結核者。皆易續發肺結核是也。原于職業者。如枯坐之成衣匠。以及礦山之工人。紡織之工女。皆是以減身體之抵抗力。易于感染。要之大抵素因愈強。感染愈易。蓋年齡漸長。則先天素因漸減。後天素因漸增。所以吾人自幼至老。不可不 謹守衛生 條件也。

(二)肺結核之症狀。本病分疑似。確定。完成。三期。患者自覺之症候。則由漸而進。本病起始之狀態。可大約爲三種。

(甲)以潛進性逐漸而起。患者常發咳嗽。覺輕度之胸痛。晚間稍覺發熱。運動時呼吸促迫。全身違和。日漸羸瘦。兼以貧血。久慢性喉頭加答兒。及胃腸加答兒。亦每發於肺結核之初期。既有初期之症狀。若不加以適當之治療。則漸趨于第二期。呼吸促迫愈甚。咳嗽亦劇。略擬增加向或略血。體溫增高。時發盜汗。衰弱與疲勞。至此益著。漸漸陷于虛脫。或咳塊堵塞氣道。或略血增劇而昏倒。遂至於死者。往往有之。

(乙)平素健康人。因身體過勞。精神之興奮過度。驟然略血而起本病者。

(丙)先以劇重之熱性傳染病開其端。於是頭痛發熱。全身倦怠。食慾缺乏。便祕不整。睡眠不安等狀。纏之。酷似腸窒扶斯之初期。本病之起始狀態。雖有上列三種。然究以第一種潛進性起者爲多。第二種則甚少。

(三)肺結核之診斷。肺結核之能療治與否。全視發覺之遲早以爲斷。發覺早則易治。發覺遲則難療。肺結核初期之斷定。以略痰中發見結核菌爲確確之證。今述檢查法如左。

先取可檢之略痰五立方公分置於容積二百立方公分之玻璃圓筒。加二〇%安知福爾密涅二十立方公分。徐徐振盪之。置于室內數時或置於孵箱內一時左右。待其混合液。全體混濁。乃加清水廿五立方公分。再行振盪後。加利庫洛尚至其層之三分層乃至九分層。然後搗力振盪混和之。放置二十分鐘。則炭化輕素層。劃然分離。結核菌聚集其境界層。即自此層採取一白金耳。依克氏法而染色。其法先製二種溶液如次。

甲液
富庫與一、〇
純石炭酸五、〇
純酒精一、〇〇
蒸溜水一〇〇
右混合

乙液
美企倫青二、〇
二五%硫酸液一〇〇
右混和

(未完)

早晨

(鐵白署)

早晨。東方撕出一片淺淡。
太陽哥倘藏在雲姑娘的懷裡。
秋樹間啣啣跳躍的麻雀。
活潑潑的剛從房簷上飛起。
刺耳。工廠氣笛響的刺耳。
睏睏的。喚着可憐人的呼聲。
高壯的烟筒吐出一縷烏烟。
魔影。魔影白金錢和血汗。
光明。撞破了一剎那的寂寞。
闖入幽冥來一羣鬧鴿。
悠悠的漸漸升到天池。
忽然一閃。殘出清白的身翅。

蘇州素描

(吳贊廷)

一春的公園。

一走進這個公園。無論誰都顯然的覺得是在春天。每個遊人的臉上。都籠罩着春意。每個遊人的衣邊袖角。都透着春情。有幾位她。甚致于只穿了短褲。顯示着她們腿的美。並且在那神秘的腿上。還放射出春的誘惑。像磁鐵般吸引着遊人。

每個遊人的身上。都發着春的香味。倘使呆立在圖書館附近。就是身上沒洒香水。只要等五分鐘。一定也被同化變成發着活的香味的人了——因爲洒着香水的人。將肩走過的是這樣的多。

這真無疑像是——常發現異性的時候——因爲就是一幾個道學者到了這種。嘴裡雖喊是說着「有礙風化」但是。他們的眼睛也不會轉睛。他們的腿腳再也不肯走出公園了。

在九曲橋下。荷花是開得十分艷麗。十分美麗。但是比荷花。更爲艷麗的太多了。所以當沒有多少人再去注意來欣賞荷化。

遊覽的青年男女。都是從[illegible]都不受[illegible]一點的束縛。[illegible]公園。[illegible]一樣自由的美德。

二[illegible]

[illegible]啡館。飲冰室。有大家可以閒談的閱報室。有大家可以閒逛的小公園。所以無論袋裏有錢沒錢。總能夠神秘地使你一點都不想回家。

大商店的門口。都裝置着無線電發音機。正播送着各種戲曲和歌詞。從街的這頭走到街的那頭。能夠連續不斷送進你的耳朵。

街的兩旁和中心。有一羣一羣的摩登的她們或他們。一面談笑。一面閒蕩。人是這樣的多。幾乎人力車都不能通過。

她們。是迷蓬的頭髮。捲曲而柔軟。顯示出一種紊亂的美。半裸的襯衣。罩着輕薄的長衫隱現出白嫩的皮膚。顯示出一種模糊的美。新蒸麵包般的足脛上。豐滿地緊緊的包着淡色的絲襪。閃閃的鮮嫩的光。從長衫裏透露出來。因爲有着長衫的直線的烘托。更顯示出一種曲線的美。這許多的美。吸引着他們裏視線。

他們也同樣穿着長長的長衫遮沒了手。遮沒了腿。顯示出蘇州人的特色。風流。文雅。但也有只穿着運動褲和短袖的襯衫。反筒蔴皮鞋。走路的時候。大腿上的肌肉是顫動着。顯示出男性的強和力。這許多的特色。呼引着她們的視線。

這條街道上有二三十個警察保護着這般浪漫的閒適的她們和他們。這條街道上有二三千盞電燈。光照着這般浪漫的閒適的她們和他們。

本來這樣浪漫的。熱鬧的。美麗的。神秘的。街道。建築着好像專門等待着夏晚。供給這般她們和他們閒蕩。

三秋的黃鸝坊

黃鸝坊。尤其是秋夜的黃鸝坊。這是最適于潦倒者失意人獨步的一條街道。

那裡的人行道上。種着一棵連一棵的蒼槐。葉柄是這樣的柔軟。只要有一些微風。就這一片兩片 那一片地牽動着金黃光。在葉子上[illegible]。那路燈照在葉面上。[illegible]層層的葉子[illegible]淡的一團團的燈光。[illegible]能看見物體的輪廓。[illegible]遇到朋友。[illegible]失意的情懷!

街道是彎曲的。但依然有[illegible]一輛人力車過來。[illegible]影兒。最後才是一點燈光。一團黑影。乘車的和拉車的使你都看不清楚。

街的兩旁還沒有完全建築市房。是長着衰草的空地。秋蟲正在合奏着淒淒切切的交響曲好像是在 感歎，好像 是在低泣。總之。與潦倒失意人的心紘是起着共鳴。

偶然的幾匹馬古城頭的月兒。從屋層雲裏露出微笑的臉來。是給與潦倒失意人精神上的一種慰安!

四冬的南園。

整個的南園。永永是深埋在死寂沉沉的冬天裡的。

瀰漫着青苔。滿掛着蛛絲的瑞光塔。孤獨地高聳到半空。俯視着和牠同樣命運的冷水般的盤門。大家都無言地。不題息打破這死寂的空氣。月光淒淒地照臨着一切都塗着一層銀灰的慘白。偶然有一二隻寒鴉歸宿到那破塔裏陰沉地一聲悲啼無論誰聽了都得起一陣寒顫

遠遠的隱隱約約地橫臥着。一條城牆只有一些大意吧了!城牆旁一棵棵的大樹。乍看好像是一團團烟霧。一切都是陰沉沉的就是那一二點路燈也是精打彩地好像惺忪披倦的睡眼那高大灌木的團團的黑影。蝟楞和鬼一般的可怕。在那着蒼鬱鬱的松柏下面。是孔老先生的別墅。斑駁的黃牆。殘敗的屋子。長滿亂草的庭園。住滿蝙蝠的小廟。都能夠說明他老人家已經沒有力量去拉住這時代的巨輪了。

南園。的確是永永深埋在死寂的沉沉的冬天裡的。

我的歌聲

(邁振麟)

(五)

長夜是漫漫。
燭火在搖紅。
輪兒在急馳。
人間悲哀悲之歌曲。
莫要再奏了吧。
燭火熊熊正照着你的靈明
輪兒急驟正須約着你的前程
你。踏上你生之饑途。
奔向時代的前方。
給人間傾開了愛花出了情。
發現世界有了愛有了熱有了真的情感。
使時代在「光」「熱」「愛」中洗[illegible]
將人類都要在愛的圈內。
使世界的人們[illegible]

國府主席 林森訓話

（南京十日通信）中國全國運動會開幕，林主席致詞原文 民國二十二年國慶紀念之日，適爲全國運動會開幕之辰，爲致片言，以勗多士曰，律中南呂，氣應金商，雙十國慶，紀念孔長，天高日晶，西顥沆碭，以時修武，有勇知方，糾糾桓桓，濟濟鏘鏘，夷鍊扛鼎，山梯海航，四方來萃，競賽廣場，蹻躞踴躍，施材用彰，雷奔電馳，虎躍龍騰，萬里鵬搏，大野鷹揚，躑躅登陣，鳳鳴朝陽，勝固可喜，敗亦何傷，戈也其杌，朋也共脊，國慶應慶，國恥無恥，江水湯湯，大風泱泱，振我天聲，掃彼攙槍，同心同德，爲國爭光，九基累土，崑崙巍巍，奇花初胙，蕃蕃皋皋，勉爾前途，予有厚望。

慶立戰 又延期

【東京電】帝都六大學聯合棒球賽之慶立戰，因降雨，又延期十三日。

中華全運會十日開幕
國府要人各暨公使蒞場
觀衆數十萬擁擠不堪

（南京十日通信）民國廿二年全運會十日晨開幕，是日天朗氣爽，自黎明起，全運籌委會各籌委各職員，卽先赴會場布置，六時起各學校及首都各界，紛紛出城參加，沿途人山人海，市內各通衢，大有萬人空巷之概，車馬行人，擁塞不堪，會場中東西司令台及西看台，觀衆密布，萬頭攢動，不下三十萬人，[illegible]國府自林主席、汪精衛、戴傳賢、居正、邵元冲、賀振[illegible]、各院部會長官先後出城蒞赴會場，外賓前往參加者，有俄大使鮑格莫洛夫、英公使藍浦森、法公使韋禮德、比公使紀佑穆、波蘭代辦魏敦陶、德公使陶德曼、日本公使有吉、携眷屬暨館員等三十餘人，場中一切布置，均已就緒，航空派飛機三四十架凌空表演，並散下慶祝大會開幕傳單多種，落英繽紛，一時蔚爲大觀，迄十時正宣告開會，依照秩序，先由裁判員及全體運動員男女選手二千餘人由海軍部樂隊前導繞場一週，後升旗鳴砲三響放鴿，行最敬禮，大會會長王世杰主席，恭讀總理遺囑後，致開會詞，次由籌備主任褚民誼報告籌備經過，運動員全體宣誓，次由名譽會長國府林主席訓詞，次宣讀名譽副會長蔣中正由贛發來佳（九日）代電以代訓詞，次由名譽副會長汪兆銘、孫科、戴傳賢、邵元冲等訓詞，運動員代表京市選手林蔭生代表答詞，唱大會會歌，繼裁判員及運動員退場，首都各小學生約二千人入場表演太極操，均穿白衣短褲制服整齊，精神威嚴，由褚民誼指揮，操練純熟，觀衆贊賞不置，操畢奏樂禮成，下午二時起開始比賽云。

經濟欄

豐收必相機出口 連埠豫先擴堆粮場

一九三三、三四上市年度，已有十月一日開始矣，由二成之增收，東行杜絕，及德意志關稅問題，歐洲輸出蒙一打擊等事觀之，其上市狀況，究將如何，殊令人難以豫測，滿鐵鐵道部，對此事亦頗煞費苦心，第一成爲問題者，卽特產物于再行跌價之時，內地農民其將出賣乎，抑不出賣乎，農民手中，若道萬狀其定將出賣矣，第二對歐洲輸出之豫想，雖尤見困難，如將市價稍或增漲，必見杜絕，不難想像，此等事情，竟暗示本年十二月末，以迄明年初，大連埠頭恐發現滯貨之難，故滿鐵鐵道部，正由各方面蒐集資料，以求對策，今値埠頭堆貨，上市旺盛之期，如生產萬外，良壤豐饒，且對滿鐵全體營中，亦將及其影響，故現正匆匆講求對策，卽于過去五年間輸出貨物之量，爲（單位公噸）

	特產物	輸出計
三年度	三、[illegible]、四七〇	六、四六八、[illegible]
四年度	[illegible]	六、九六四、六九[illegible]
五年度	[illegible]	四、九六[illegible]、九[illegible]
六年度	[illegible]、九六六、二二一	五、七七[illegible]、九八[illegible]
七年度	三、五二三、九五九	六、五五〇、五九八
平均	三、〇五五、〇〇七	六、四八六、四五四

本年度預測量，爲特產物三五八四、八五〇噸，輸出謂六九一六、〇〇七噸，此蓋堪與昭和四年度最盛時代匹敵之數量也，第二北滿貨物之東南行數量，爲

	東行	南行
三年度	一、一九三、八五七	一、五六六、三二三
四年度	九四二、三一七	一、七六二、二四七
五年度	一、三二六、二九二	九三九、九六四
六年度	八四一、七七七	一、一五九、〇七一
七年度	三五二、六七一	一、五三一、一四三

因東行封鎖，南行頗行增加，於已往五年間平均東行數百分之七十爲六三六、四二二噸，而本年度之南行，推算爲二二一二〇〇三噸，北滿貨物，現於大連埠頭者，此數量誠空前者也，第三輸入貨物激增之豫想，於過去五年間大連港之輸入數量，爲（單位噸）

	生活必需品	輸入計
三年	三八四、三五一	一、三五三、四三〇
四年	四四五、八九九	一、四四七、三五九
五年	三四三、八三三	八八六、四一二
六年	三三九、九三六	八七四、三八三
七年	六三一、六三〇	一、四六五、〇二一
平均	四九八、一三三	一、二〇三、一二五

今年度之推定輸入數量，爲一三八三九四二噸，第四輸入貨物中向內地發送之數量，爲

昭和三年	九一[illegible]、四九〇
同四年	八一四、三八〇
同五年	五五一、六一五
同六年	四五〇、三九一
同七年	九七四、〇五一
平均	七四〇、八七五

而本年度之推定數量爲九六 統計推測，其輸入數量，尤其感運銷北方貨之進口，極爲擁擠，故不得不代用豆粕堆場，因之埠頭面積更感狹隘，加以輸出貨物，至前躊躇，隨輸出之困難，搬運之梗塞，大連埠頭殊有陷於混亂之虞，故鐵道部現正研究對策，計劃重新擴張特產物之堆場積，結局折毀略丹巴之土堤，擴大約千車分，野兒町村木置場千五百車分，寺兒溝埋立地五千車分之積場，爲其方針，目下以豫算關係，而行折衝中，至於埠頭之梗塞，明係甲於沿線堆貨之不絕，故埠頭及沿線新野積場之枕木及蓆席，爲數頗夥，枕木係美國訂購約十萬支，蓆席約百二十萬張，係新購入者，今年度之鐵道收入狀況，竟打破紀錄，而其對策巨額，亦屬重大云。

十五校 第二次運動會 天旗兩校參觀

【扎蘭屯】北滿特別區路立二學區第十五小學校，月之八日（禮拜）上午十時，舉行本校第二次運動會，于三日函知各機關，計到有興東省長、友軍警備司令官、特哈旗長、省商會會長、地方士紳李慎齋等五十餘名，參觀賠獎，並有天主堂學校、與旗立小學校參觀團，到場參觀云。

中國全國運會 決賽結果

【南京通信】中國全運會第一日之決賽成績如左

男子組

▲跳高 一、顧或（滬）……一米八一（破中國紀錄）

▲鉛球 一、逵明（平）……十一米九六（破中國紀錄）

女子組

▲跳遠 一、李蟾芬（粵）……四米七九（破中國紀錄）

一、錢行素（滬）……四米七三（破中國紀錄）

新橘子已上市 日本產地傳豐收 本年可賤價供咀嚼

◎水分頗豐滿溢着南國的香甜及美味，爲諸君所愛好之蜜柑，已由日本到過大連了，

◎論顏色呈黃色者，惟有酸味，因亦係來自名地之珍品，故其價格，批發每箱合四元四十五錢，零賣每十兩，由十錢至十二三錢，

◎所謂內地蜜柑者，普通殆指溫洲種也，今次到來者，係伊豫九州方面之早生溫州種，諷歎爲紀之國之紀州蜜柑，人亦因其樹齡過老，品質非昔矣，伊豫蜜柑，亦有同樣之傾向，今日蜜柑之佳者，要推五州方面產者，諸凡津九兒、臼杵熊本之河內、小天八氏、佐賀之唐津、鹿兒島方面等處產之蜜柑，皆爲有口皆碑之良品，

◎據傳今年日本內地，蜜柑豐收，今年我等可得而大嚼甘甜味美之蜜柑，至下月蜜柑熟透，當能抵議，折發價格，於去年大正數每箱三元半，普通品一箱二元半上下，今年恐亦不致相差過遠，

◎台灣產品亦不絕，輸來當椪柑等，其價格雖較日本內地品爲貴，然一嘗其味，則遠不及也，

日本羊毛工業躍進 製品擴捲世界市場

【東京電】羊毛之世界產額，大戰前約三十億磅，戰後漸見增加，一九二八年間，已達二十八億磅，其後遂漸減，去年減至三十五億磅，世界生產額戰後各部分，均見增加，惟羊毛不見增加，然而羊毛之消費量，日本之躍進，最形顯著，日本之消費，于年前卽一九二四年之時，不過五千九百萬磅，去年竟激增至二億四百萬磅，本年上半期分，一億四千六百萬磅，較之去年同期一億三千三百萬磅，半期之中，卽增加一千四百萬磅，因之各國對日本羊毛工業之前途，多抱疑畏之慮，而日本之毛織物綿織物均能風靡於世界之市場云。

其減少，惟運日本者，比去年度增至二倍云，至於同月中由大連港輸入之麥粉數，總計五十一萬六千袋，就中有日本粉五十七萬五千袋，上海粉一千袋，各運貨家如下，

三井	二十七萬五千二百袋
三菱	二十一萬五千九百袋
鰕昌	七萬〇九百袋
其他	一萬四千袋

上項比較前月，日本粉減少九萬二千八百袋，上海粉減少三萬七千四百袋，總計比前月減少十三萬二二百袋，

鎮平銀受授額

安東鎮平銀，十月十三日卯之受授額如下，

▲授 額 十九萬七千兩

標準値 一千四百六十六圓

其余額 二十八萬八百二圓

較前限減少二十一萬五百十八圓

授方	萬　千
原田商店	二、六
儲蓄公司	六、一
丸福仲貿店	二、三
福順隆	一、八
協豐銀號	二、一
長聚隆	二、四
外	

▲受方	萬　千
丸福仲貿店	一〇、〇
天利公司	六、四
藤本商店	三、三

錢鈔交易 提出於管匯

大連錢鈔市場，在匯兌管理法施行之當日（五日）現交易之報告書，由各交易人，經由取引所之手，於昨八日轉達管理部，而該部因石原主任出張未在，遂委其他部員審查中，關於上項關係，一之頗囑託該部如左，以吾等之審查，不能回答其良否，因橫山財務課，尚未見判，或於今日出張審查，亦未可知，若非如斯，決無可言，此項報告，或爲實當，抑或投機，隨其時機，或有不得不行審查者云云。

中國礦產（續）

鋁礬地質調查所調查，我國有鋁礦石儲量二萬萬七千萬噸，內含質佳者不過六千八百萬噸，其明礬石產自浙江福建，據中央研究院地質所估計，我國儲量有五〇〇、〇〇〇、〇〇〇、〇〇〇、〇〇〇、〇〇〇噸之多，畜出東所產鋁礦，石砂質太高，難於冶煉，政府亟宜提倡研究冶煉方法，務使實用，再明礬石一項，尤有研究價値，因此種礦石除含鋁外，並含有鉀料甚富，且有多數硫酸，故可用之提鉀硫酸鋁三種礦質也，今日爲鐵世界，將來必進而爲鋁世界，故鋁亦爲重要五金之一，近頃美國鐵路完全用鋁造成客車一輛，其重量較尋常鐵質者減輕一半，足見將來鋁可以代鐵矣，

鋅鉛銅中國人用量與美國日本之比較，中國人用鋅量僅及美國人一百三十三分之一，日本人二十六分之一，中國人用鉛量僅及美國人一百七十六分之一，日本人二十分之一，中國人用銅量僅及美國人四百〇六分之一，日本人一百二十一分之一，中國人之用量如此其少，足見製造力之低弱矣，

開原稻上市 百斤超過五圓

【開原】開原附近，稻子之上市，漸次增加，兩三日來，日有二十車，陸續不絕，因品質乾燥，故皆稱良好，其價格雖每百斤爲四元五角左右，其後日見騰張，迨至十二日，每百斤竟達五圓十五錢，且有繼漲之勢云，

客月輸入雜成 比去年減八貨

大連港九月中輸出之貨物，除石炭外，計共二十三萬六千〇四十七噸，比之去年同月，卽減少一萬八千五百十一噸，卽減全體百分之八，今以輸向各地之貨數，誌之如下，

（單位噸）

日本	三三六、〇四七（噸）
中國	一三、六三八
運歐洲（大豆）	九四、二六九
其他	五二、五九五

販糖組合將解散 糖價前途再跌

【大阪】當地販賣砂糖共同組合提前滯糖時期問題，發生紛糾，兩後組合日期之意見，仍未一致，逢成各組合日期之懸案問題，多有預料其十二月之組合存在期到來之時，或至於自然的解散，因此市價，較在此問題發生前，每百斤已見一圓上下之跌落，

止痛靈藥

活絡精

專治止痛靈藥 活絡精

此活絡精已經歐美各國大醫之實驗蒙推讚，爲最近發明之止痛靈藥，其効覺神速而顯著，能有心曠神怡之妙，

主治病症

腦筋痛、偏頭痛、頭暈、顏面神經痛、風濕骨痛、各種骨節痛、宿醉、暈船暈車、齒痛、感冒、

服法 請病者照說明書注意服用勿誤。

定價 六包入 大洋八角

招募各埠代理店倘有希望者請來函接洽爲荷

滿鮮總經理處 日本橋藥局 大連市信濃町四四 電話 八三六二番 振替大連四四九七番

瑞有氏黑色補丸

黑色補丸聖藥係瑞有氏大醫生研究有年，經驗宏富所發明之聖藥，効力偉大而性不猛，生精補血而體不燥，强筋壯骨固本扶陽，使男女生殖器力增加，對於腎病可稱全球無二之補劑也，發行以來經中國政府化驗註册特許專賣，又經中美英日國醫學士證明，各大醫學博士醫院均皆贊賞，認爲補腎之聖藥，扶陽之良方也（主治男女貧血五勞七傷氣虛咳嗽先天不足，後天虧損，房勞過度，少年破身太早手淫過度，見色流精，夜夢遺精，腎囊潮濕，常出涼汗，精冷稀清，子嗣艱難，自汗盜汗，陰莖短小，陽萎不舉，舉而不堅，堅而不久，房事早洩，腰腿痠疼，形容枯瘦，小便夜多，年久的白濁，成婦女之白帶及年久不受孕，凡由腎虛發生各症，服之非常有效，强精固腎如無病常服體質強壯，精神充足，永保無腎虧陽萎之慮，以免早老貧血衰之患，如患腎虛陽萎之人，早服一日黑色補丸則早得一日全愈，此藥性質和平，功效甚速，四季服之合宜，毫無流弊，效力偉大百發百中，服一盒有一盒之效力，服一打有一打之功效，患病購服一試，方知言之不謬也，

定價每打國幣三十圓 每盒三圓 外埠函購皆可郵寄各埠大藥房凡經售西藥者均有代售倘無處購買將款滙至總行或各分行買購立郵不悞萬無外錯

總行 上海英租界福州路八十二號瑞有氏藥行

滿洲分行 哈爾濱道外正陽頭道街萬國車票院內瑞有氏藥行

奉天馬路灣大紅樓 瑞有氏藥行

新京四馬路 瑞有氏藥行

愛華洋行

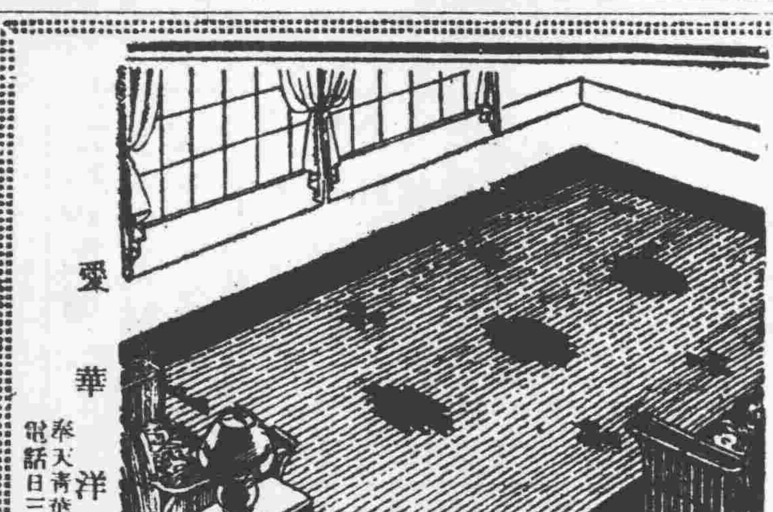

絨毯 寢台 傢俱 羽毛褥墊 窗簾 室內裝飾俱全

愛華洋行 奉天青葉町一二一 電話日三一三二一番

哈佛司

振動不感錶

樣式新奇 機器堅固 走時準確 定價抵廉

合名無限公司 森洋行

本店電話 分店電話 出張所電話

奉天春日町八番地 日長二〇三一・三七一二

大連連鎖商店街銀座通 長四一三三・四一三一

新京中央通四八番地 長三八七三番

遼陽寺町一〇六番地 九番

高級美術印刷一切

奉天 滿洲オフセツト印刷會社

設備ハ完全 規模ハ宏大 滿洲一

頭痛聖藥 腦欣

嚴華 戒煙丸

靈藥出世十四天保險斷癮

此藥確係專方良各種貴重藥品配製內中絕無一切毒品，著能活血解毒補氣養神止痛止瀉鎮靜安眠無論男女性情凡患大煙嗎啡海洛英等癮若服此藥定可於十四天完全戒絕吐痛苦戒烟不覺眠食如常仍可照常辦事戒除以後永無後患並不戒時中無上之妙品也

定價 大盒一百二十粒現洋二元 小盒五十

總發行 奉天小西門北電車路東 嚴華藥行

賠送處 奉天城內中街路北 普克德藥業行

奉送長生不老法函索者附郵票一角即寄

最新發明萬試萬靈

肺病新藥 止咳 特效

普克德醫院 備有新藥

藥力宏大一料斷根 買一盒贈送一盒

肺病一症深爲危險若治之失宜則必害及生命本行有鑒及此由天賽藥廠包銷大宗萬試萬靈新藥此藥效力爲驚人無論何種咳嗽肺病吐血等喘癆保一料斷根永不再犯今特別犧牲一千料凡買一盒者即另送一盒送足一千料爲止望有肺病諸君快嘗試之以期早日脫除可提之肺病是幸

主治 五癆七傷 肺病咳嗽 傷風咳嗽 各種咳嗽 痰中帶血 痰黃白 不時胸痛

每盒五元 二料十四元

總經理處 奉天中街路北 普克德藥業行

普克德醫院啓

住址奉天城內中街路北

奉送種子養生法函索者附郵票一毛即寄

施診

病勢無不藥到病痊凡患病者速來診治

注射藥針 （六〇六）（九一四）（淋病）（清血） 德國眞正藥針 每針二元

施治手續 本院爲維持次序起見特設掛號費一角施治時間自午前十時至午後四時止逾時收費日期自五月十六日起至八月十六日止

獨立權度所 統一度量衡

【大連】關東州內之商民，在數年前，因交易而用之度量衡，多爲舊制，長爲舊制，長短輕重，多不一致，因亦有藉以欺騙者，在此文明商埠中，實應隨時而改革，是故曾發佈新令，而利新度量衡，惟更恐有奸商民，不守官法，並隨時檢查，以期徹底，今者，州內可謂盡去舊用新矣，雖然滿鐵沿線各附屬地中，尚未改革，爲使州內，統一，關東廳商工課，分行種種計劃，刻已決定於明年中以預算經費三萬一千圓，在大連市內獨設權度所之機關，另新置以定制，除大連立此本所外，更於奉天設支所，而備專任技師一名，技手六名，屬官一名，外有傭員計數名，而在此之同時，由明年起於關東州內，改正關此之實現規則，與新滿洲國內施行之取締規則，兩相呼應，以期達成徹底之宗旨，至於市內原有之權度所，爲於商工課統制從事人員及技手，亦無非三名，不利之處至多，故預算通過後再新制定制，備以獨立機關，從此可將原前種種雜及諸不整之滿洲國內度量衡，亦行統一之，以期商民間之交易上，確正而圓滿，故民間亦皆期待云、

明治町新設 消防出張所

【大連】消防署，順應市內人烟之稠密，爲謀防火計劃上完璧，分增設消防出張所，惟東部大連市，因距消防署過遠，且商賈雲集，故決於東部市設立新消防所，分行以種種的計劃，在本年春，依據市內敷島町藉隆洋行主人小澤太兵衛氏之寄志，擇地皮三百五十坪於市內明治町三番地，並投於氏之工費四萬圓，建設二層樓房，高達七十餘尺，設望火台樓上，式樣新奇，爲近代都市中理想的消防出張所，已動工多日，將於十一月初旬完竣，同時所內之設備，及消防車與人員等，已在籌備中云、

遺失快槍

【冷鎮】鐵西社家屯住戶巴玉祥，家道殷實，性極狡猾，於日前到局，禀稱家有七九槍一支，於某夜晚間被賊人竊去，請予備案等情，惟事後據本社記者，調查，該村人咸云，巴某之槍，並未遺失，確有私賣嫌疑，特誌之以觀究竟、

宣撫班到鎮

【冷鎮】十月八日，爲本縣宣撫班到鎮之期，是日早，各商號門前，均懸掛滿洲國旗，以示歡迎，並於關帝廟前，高搭席篷一座，以備工作人員之演說，協同自衛團中隊長田雨亭，鎮長，黃和啓隊長，率衛士兵至東河沿迎候，村長鄉紳一、二，並商會會長、校長，率領學生，[illegible]於華樂歡迎聲中，驅馬入鎮，當下榻於學校，涉分赴各商號簽發，九旬鐘，全體人員，均登臺相繼演說，首由協和會崇尾主任，講王道之精神，日滿協和之實現，繼由翻譯官轉禀，詳，勗勉人民種棉之利益，演說畢，當由道下指導官指揮日軍，表演戰鬪，坐作進退，無不如意，足證日軍之戰術精良，繼回校休息，參觀各級學生成績，甚爲佳許，十旬鐘全體人員赴黃花甸子村去矣、

商店舉辦紀念忙

【哈爾濱】本埠道外各商店近爲推廣秋季貨物銷路起見，紛紛減價傳貨，以資號召，而同記商場，大羅新，及各發合等家，則以始業週年紀念爲名，亦舉行減價傳貨，或九扣，或九五扣，形色不一，各該商號，爲促起大衆注意起見，均各於其門市前，搭成花彩牌坊，裝設五色電燈，一入夜間，輝煌燦爛，閃爍不定，因之顧客如堵，極爲熱鬧云、

匿名呈控設賭 警局傳縣看押

【彰武】縣北三區界小沙力土村，住戶鄭佐臣，業農，十一日被人用匿名呈，在警務局控告，有開設花會賭局之行爲，警務當局，素愛會局之害人，當將鄭某傳縣看押，一面派員赴該地調查，是否屬實，容訪再誌、

日警署注重衛生

【滿鐵子】市內日本警察署長，岩崎傳治氏，鑒于署去來，對於市民之衛生，極謀整理，本月十日午前，協同滿方防疫團體，按戶詳檢查清潔，衣服之潔淨，空氣之流通，廚房堂屋，庭前，永靖井沿，馬棚廁所等，均指示收拾清潔，並散洒石炭酸，石灰等物，一番檢查於衛生上，市民大有裨益也云、

禾稼登場

【錦西】縣境鄉村積習，每年清明節後，各村屯，有懇耕代人看守田地，俗名看青，一到秋穫後，挨家要青糧，索柴草，莫敢不給，亦不敢少給，倘一不認，明年田禾，即不堪設想矣，今年自衛團，縣團部已通令各區村團，將從前之看青苗者，一律取消，歸各區村團團丁負責辦理，自夏徂秋，向無丟失禾稼者，現在農民，禾稼均已堆滿場圃，即無人看守，亦無偷竊者，其功歸之自衛團也可，歸警察亦無不可、

凌劉二姓起糾紛 爲索綁票式藉款

【錦西】三區暖池塘前，住有劉某（名缺錄）者，於民國十八年，合伴逃外，[illegible]（胡匪保險式藉款（綁票凌某），大洋二千五百元，[illegible]某因對已與好致富，遂向伊索款，兩年往中人調處，令劉出大洋六百元了事，凌某貪得無厭，現在又向劉某索前捐之款本利計算，大洋五千元，劉某不肯，凌某遂在三署呈控，該署署長，已將全縣送交警局核辦，未識如何了解，俟訪再誌、

科長署長 查勘縣界

【錦西】縣界西南與興城毗連之老和尚台村，村北有旗地千餘畝，雖經該村耕種，原屬錦西界面，於道光年即立有交界牌爲証，早經該村村民納賦興界，而興城仍認爲錦西村中奸民，既不出捐，又不封官地，經縣界鬪由于村村長孫繼孔縣署，與科長，與一署王署長，於四日，派前往勘驗，查明實在，老和尚台村，尚有代表，張秉廣，兩爭執，已被駁倒，回縣據實呈報矣、

村長色胆包天

【錦西】六區管界內，新莊子村村長李恢恍，性好漁色，不擇親族，爾與族妹通奸受孕，攻不令歸娶，宋景才娶，又欲强姦同村王姓婦，撤配陳女，經人調處尚未了結，現在又與該村女校王某之孫女女生某，百般調戲，雖未發生內體關係，該女生亦甘願作爲小星，若該村長者，可謂色胆包天，亮無顧忌者矣、

維持會臨時會

【錦西】地方治安維持會，原擬每星期五日，開例會一次，按照會內此項例會，向無重要應議事件，往有應名，現已改爲每月開通常會一次，無定期，每於開會先十日，預爲通告召集云、

男女投店形跡可疑

【錦西】本月一日，忽由東來到車，下來男女二人，男約四十七八歲，女年未逾而立，投宿於南街大同客棧，詢之係由東來赴綏中，男子奉命接太太者，到該棧寓二宿，四日上午始去，人頗疑云、

奉山車乘客擁擠

【錦西】奉備路火車，本月七日早十時二十二分，西來客車，人極擁擠，行抵連山站時，均停售客票，唯一般東行之旅客，乘興而來，敗興而返、

瀋水醫壇

來稿每句點或過二百字不錄

讀者問病

大主筆先生鈞鑒，自貴報闢醫壇以來，使病者得離苦海，定敎無之實在，茲因鄙人之甥女現年二十二歲，自去年五月曾受驚恐致得，「經脈立即停止，食量頓行銳減」，迄今已二載矣，其至三五日不食不飮，腹內總覺飽滿，四肢無力，心臟每於夜來，稍自汲血奔來，絕不似病人，精神亦不缺乏，體格並不健壯，屢服藥劑諸不見效，惟[illegible]見棄，速登報端，希海內名醫惠賜良方，俾早脫苦海，則感大德無量矣，敬請撰安　愚人李品三拜于海倫

○○○

大主筆先生偉鑒，鄙人胞弟現年十二歲，在襁褓時，即全頭患瘡，髮如梢無，瘡即漸愈，每逢剔髮後，滿頭又起小疙瘩，繼則冒水，瘡仍如初，如此之狀，迄至於今，百法調治，均無效果，不悉以何方法治療，始能脫此痛苦，實若急萬分，敢請海內名醫速賜良方，望大主筆先生刊登貴報鄙人五中感祝不勝翹企之至，專此特懇順請撰安　閱者趙翰廷拜於賑鎮

○○○

大主筆先生台鑒，敬啓者，鄙人素患體弱腰勞，去春鼻衄流血甚多，冬日腿部受涼，致兩腿之大筋，覺較前縮緊，雖行動如常，而坐地兩腿，不能直伸，且久坐尻骨上之脊骨及腰部均疼，鄙料此病必因虛勞貧血，筋失潤養之故，可否用舒筋和血之劑，懇請海內醫師賜一良方明敎，俾便調治，並請日登諸端，是爲至盼，此請大主筆刻以文詞不忸見棄，早撰安　羅景惠恭候十陶賴昭站

答馬松齋君（劉曉峯）

馬松齋君鑒，據述令夫人舌尖右側，生一疙瘡，初未介意，又無如何痛苦，至今歷三載，疙瘡不但未愈，而且漸長，對于言語飲食，尤覺非困難，細審所述病狀，似爲痰核之症，係由心脾蘊熱，痰濁鬱結，熱邪久瘀不散，循經上沖于舌，而成斯症矣，茲爲代擬一方，請服試之，再用銀針，將舌上疙瘡刺破，擦冰硼散，再照方服以下之藥品，或可痊愈也，即請　大主筆先生照登爲荷，方用，廣皮三錢，貝母二錢，元參三錢，清夏二錢，川連三錢，薄荷錢半，甘草三錢，山枝二錢，川卜錢半，廣角錢，木通二錢，生姜三片，水煎服，日兩次，

答于奉天皇姑屯後地金詩堂醫室

答呂光普君（蔣煜字）

昭閱報載貴恙，據云因寒氣偶患心口疼，而復發百藥不效，夫左脇係肝之部位，心口係胃之上口，想心口疼而兼左脇悲愴，氣疼痛者，擬係肝胃口受寒，而肝木鬱滯，橫逆犯脾，而脇疼以生，而心口疼以發，況胸爲陽位，陽虛則陰氣上拔陽位，是以心脇亦疼痛也，且久病而易處，想古人治九種心疼，多用破血利氣之藥，從無補虛之治，所以百藥而罔效者宜也，方用炙[illegible]者四錢，白[illegible]，於朮二錢，粉甘草，廣陳皮，附米，撫芎，醋煅紫雲，提者各二錢，神曲三錢，生薑三片，大棗三枚，水煎服，忌生冷粘硬

答王瑞亭君（朱西園）

瑞亭君鑒，閱述閣下乏嗣，既知爲令正經血關係，何延至今，不早治療，蓋經爲癸水，屬于天然，故曰天癸，女子二七任脈通而天癸至，與男子合[illegible]不調之劑，亦當早有弄璋弄瓦之喜，雖立千有年，尤因經血或趕前爲熱，或趕後爲寒，或十天念日一潮者，或逾期一二月不見者，或來過多，或來過少，或血塊有熱有寒，或血滯經虧，虛實寒熱諸，各原因，皆難受孕，既房幃不絕，亦難懷妊，此種能靜心寡慾，勿犯房勞，一面誠服調經理血之劑，何處無後，不早有接續香煙哉，既懇立方，當允所求，今擬上調經理血煖除之方，酒當歸三錢，砂熟地三錢，川芎二錢，酒芍二錢，坤草二錢，香附三錢，丹皮一錢，牛夕二錢，元胡二錢，川斷二錢，杜仲二錢，雲苓二錢，人參二錢，肖桂七分，炙草五分，姜棗引，水煎服，如能就醫服藥久較妥善，此請大主筆先生照登爲荷

答自瀋大西邊門外大吉來

答劉漢臣君（葉李紅）

劉漢臣君鑒，承問令郎之病，據述各節，絕非溫病，夏至前一日所發熱症爲病溫，夏至後一日所發熱症爲病暑，時至中秋，只，時疫，瘟疫，傷暑，傷濕，濕熱，秋燥，等症，故方書無秋溫夏溫之說，經云冬傷于寒，春必病瘟，瘟病發於春季者多，而冬季亦偶有發生，也陽不潛藏，民病溫也，至火猴上由之謬論，惟詳審閣下所述症狀，似爲伏暑又似秋燥，但尚有詢問之處，因病狀複雜，不能冒昧處方，府上既近在咫尺，何妨在閣下所問諸先生處，一就診斷，似較隔山處方，尤爲妥當也，余意如是，不知閣下以爲何如

自南市場新旅社醫室擬

答李峻生君（萬治民）

咳嗽一症，原因浩繁，爲治法各異，閣下所述，但云咳嗽際，咽喉疼痛異常，並未說明致病原因，飮食，便溺，舌苔，等理狀，及有否發熱，胸肋疼之現象，有痰否，及其他各種痛苦，不知是外感，抑或內傷，不敢妄爲處方，致多貽事，祈見諒，

答于瀋市華西大藥房

答漢漢臣君（李玉亭）

溫病者，有風溫，溫熱，溫疫，暑溫，濕溫之別，如漢臣先生，令郎之溫病，發于處暑之後，白露之前，正當濕土之行令，諒兄壯熱，頭痛，纏綿，耳聾神昏，譫語自汗，大便溏瀉者，濕溫之重症也，溫病有三焦之論，傷寒有六經之別，其壯熱不衰，上焦之病分毫未減，以致清竅閉塞，故耳聾之際，延之已久，又致溫邪傳入心胞，而竟神昏譫語，惟大便溏瀉者，可證明其邪濕下注，致云一甲復脈湯，亦屬明醫之見，本屬妙法，但恐功力之緩，如心胞之溫邪干犯心君，危險立至，則緩不濟急矣，鄙人抱諸管見，爲立一方，服之必效，方用，滑草二錢，竹[illegible]，不五錢，薏仁二錢，紅花[illegible]五分，烏犀角三錢，甘草一錢，水煎[illegible]共研入前藥沖服，如脈見洪大促代者不治，忌食腥葷等物

答自瀋市小西關實善堂內科診室

答王霞影君（孫奉先）

據述貴體，慢染花柳，初起兩胯結核，如指甲大，體質堅硬，早未得徹底診治，以致潛伏數月，近日復發，上至肩髮脫落，喉齒微痛，下至肛門週圍生疱，痛癢流水等情，按此症種類最多，名形各異，受病之因，不外氣化精化二端，但氣化傳染者輕，或過患者公用飮食器具，或接觸語言，或入公共廁所之不慎，穢氣由口鼻傳入者是也，精化者，由宿娼交媾不潔，精泄之時，乘肝腎之虛，毒邈上攻入裡，或提氣採戰，忍精不泄，敗精潛伏於內，過旬餘，留毒生患，顯症之期，速則不同，現症之狀，身體不舒，并發燒熱，或兩胯結核，或小便淋濁，或陰陽具破爛，或肛門外起疱流水，皆所易生之處也，若毒之重者，上至腦頂塌陷，肩髮脫落，腮腭鼻梁皆壞，穿喉蝕齒，遍身潰爛，皮膚破爛，手足拘攣等患，終成癲疾，如法調治，重者半載，輕則一三月，自然可痊，永無後患，慎勿服劫藥，以求速效，以自誤終身也，擬方列後，金花五錢，天花粉三錢，赤芍三錢，花井三錢，甘草節三錢，當歸四錢，浙貝母三錢，木瓜二錢，野軍三錢，白殭蠶三錢，連召四錢，土茯苓四錢，桃仁三錢，公英五錢，炮甲珠三錢，用河水四大杯，煎至一杯，分溫二次，每二三日服一貼，連服十貼，定見大功，

答于奉天工業區二馬路廣春堂診室

答孟維均君（沈宗之）

據您述病狀，確爲由精太過腎虛所致，經云，腎開竅于二陰，如腎虛，精虧，無上往之強力，故發爲氣短，心跳，眼黑耳鳴也，當歸龍薈丸，係治肝實有餘火，之耳鳴，所以不效，宜用滋陰補腎，堵精之劑，則上述病狀，可除方不錄，可于就近藥房中，詢購之，如三腎丸，知柏丸，皆可服用，

答于奉天小南關益元藥房診室

答杜振元君（宋碧樓主）

據十二日報載，閣下內人患哮喘之症多年，每遇勞碌，或者生氣，哮喘大發，晝夜不安，原哮喘，分心臟性哮喘，氣管枝哮喘兩種，據諸病情，貴內人係患氣管枝哮喘，（因遇生氣，或過勞碌）而有時易於吸氣，而困於呼氣，或有時易於呼氣，而困於吸氣，原因，係迷走神經，在迷走神經領域內，有異興奮，氣管枝，因之而起痙攣，故哮喘發作之由來也，治法，正當哮喘犯時，須注射萬分之〇五アドレナリン半瓦或一瓦，或千分之一アトレナリン半瓦或一瓦，內服藥，沃度加里一，〇重曹三，〇苦丁，一，〇，溜水一〇〇，〇一日三回食前分服，

今 チウインガム
像皮糖
香甜可口 吹氣成球 能健牙齒
幼年兒童 只費一錢 健力有趣
全國各大菓子舖 玩具店皆有出售
名古屋市中區北一色町 合名會社 伊藤商店

實物宣傳の爲市價の半値段大賣出し
大脇の獨特製靴

最高紳士用革靴
式樣斬新 法蘭西式
經濟穿適合 製皮底皆以上等材料
短靴每双金三元五十錢
帶靴每双金四元十錢

貨美價廉保穿二年
青年訓練用靴
退伍者青訓及學生等用之鮮適宜穀賣以來訂者絡繹不絕
比靴牢固耐用底有釘無久不壞日前後底掌有樺厚之鐵釘左青年訓練用之
耐久兩年以上 黑色牛皮頂上品
帶靴每双三圓二十錢

陸軍公賣品改造靴 以上皆和皮革
特製改造大特價品
A 每双金二圓五十錢
B 每双二圓正
定做之手續 以代金引換方法或前金內地郵費卅三錢國外六十二錢定做者只須記明襪子之大小尺寸即可
（不送型錄）
名古屋貯金支局際 合名會社 大脇商會

メリヤス 製造直賣

秋季用品 莫羅斯曼
衛生衣 雜貨 綿布加工品
製造批發商 奉贈商標
名古屋市中區牧野町
立木商店

奉天 孔雀公司
大減價
各貨由五扣至八扣

奉天市立醫院
診治科目特點院址
外科 皮膚科 物療科 產婦科
人院隨意 看護周到 大夫熱心 諸種檢查
內科 眼科 耳鼻科 小兒科
手術簡單 藥價低廉 各科俱全 新法戒煙
奉天小西邊門外公園後身
滿電話四三八九
院長 千有綱 啓

鍋
福島縣物產直賣所
奉天日站江島町九番地（日本郵便局西）
電話四一六六六番
吉林新開門外 久保洋行

國神火爐
優美堅牢 價格低廉 燃料節約

國神火爐十大特徵
一、三聯筒燃燒器付
二、惡瓦斯自然燃燒器付
三、燃料節約
四、放熱力偉大
五、耐久力絕大
六、連續燃燒
七、胴體一本鑄造
八、使用簡易
九、優美堅牢
十、價格至廉

奉贈型錄

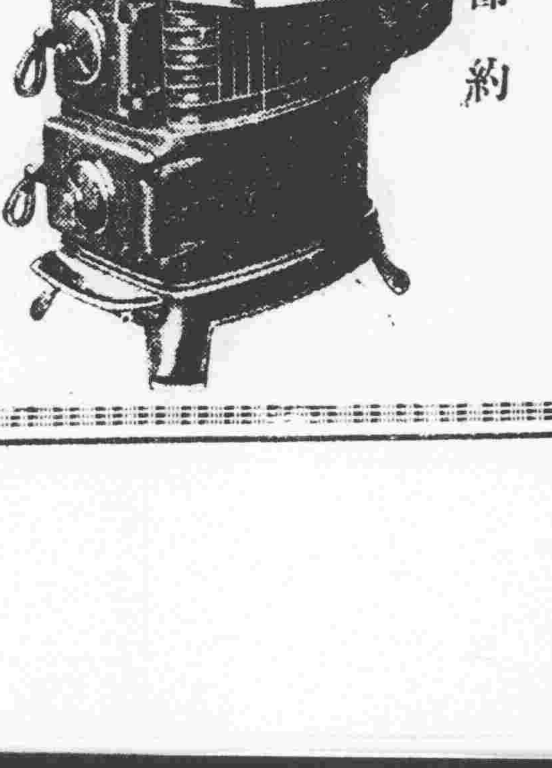

南滿鐵路煤礦特約販賣店
和昌號本店
奉天加茂町十五番地
電話日二二〇九番 日三四五九番 滿五二六〇番

特 膠皮鞋地下鞋
製造批發
本廠目錄表

名古屋市東區千種今池町
加藤ゴム製造所
電話東四八二九番

照相專門
奉天城內鐘樓南
木村洋行分號
照相 材料 批發

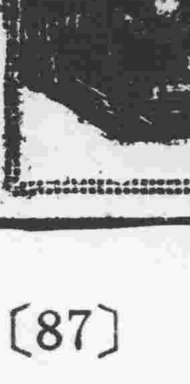

固力果
美味滋養之糖果
一粒增力
一粒慰勞
一粒爽快

株式會社江崎 大連分工場

組織皇產局
經理舒五敦額
四縣前清皇產

【吉林】省產資吉省皇產甚多，爲整理經營起見，茲特組設皇產局，委派前吉林稅局局長榮惠軒，爲局長，局內分設三科，凡吉省境內之舒蘭、五常、敦化、額穆等四縣之前清皇產，盡歸經理，刻正在進行中，榮氏早前曾奉派調查，關于皇產事宜，甚有經驗。

入京赴奉
三浦廳長

【吉林】省公署總務廳長三浦碌郎氏，於前入京參與政務，定放，並向國務院報告前番巡東北情形，在京公畢，擬赴奉一行，考察奉天省縣行政狀況，用作借鏡。

省署財務科進行

【吉林】省署民政廳設財務一科，科長股長次郎，現已到吉，於十三日到署，訪晤各方面，正在組織內容，該科准於十一月一日正式成立，股長氏曾任撫順炭坑技師，濱江縣署參事官。

預防鼠疫開始
市民講演會

【本溪】警務局長常庚堯氏爲預防百斯篤之發生，於日前開預防鼠疫市民講演大會，講師爲保安科長趙恩霖，警官李明、警員郭質綸劉德扶等四名，所講者爲百斯篤之危險，與當年防疫經過概略，鼠疫病狀及傳染途徑與預防法，百斯篤未發生以前，之預防法，鼠疫預防法實行，到會聽講市民，不下五百餘人，至二時之久，始行散會云。

吉稅署召集
稅局長會議

【吉林】稅務監督署署長營川氏，爲舊革稅收整頓稅務起見，茲擬召集全省稅捐局長於本月廿五日在署會議，刻已將前徵求各稅捐局長之意見，分別彙編，預備會議時，提作議案。

催賦警兵
遇匪擊斃

【彰武】本縣警察二隊警兵李春新，劉國閣，奉令赴邑轄長北子村，催徵課賦，行至北村附近，突遇匪人四名，一乘馬，二步行，當時將李春新用槍擊斃，搶去槍一枝，馬二匹，又將劉國閣帶走，至北方樹林內槍斃，經本務局派人將屍體用棺裝殮來縣，停於北門外，縣長率所屬各員，祭奠後，又捐助大洋二百元，以恤遺族，大隊長房景山，現仍率隊追緝，該匪歸案遇法網云。

學界更動人員

【彰武】本縣教育局長馬書用，委內局局長，遺缺以顧中權校長王星武去教育局局長，遺缺以第一校校長馬志超調委顧中校校長，其第四校校長張守靜委派第一校校長，調第一校教員李玉峰，去第四校校長奉到去任前往接交任事云。

高梁造酒精
化驗成功

【大連】前者滿鐵計劃部研究中之高梁製造酒精問題，已經中央試驗所化驗畢，而各項計劃案，已行準備，計劃部於明年中，決提出於事業費審查之重後會議，得承認之同時，即組織會社設以試驗之工場，以期生產之策，查酒精等用途，爲燃料之最高級燃料，現在世界惟有美國用包米原料，年中造出額不過六千石，此外日本僅有大阪之出產，爲數極微，而使用者多取之於歐美，今後滿鐵若能生產時，將全部運於日本，供給全國之用，亦甚經濟將賴各財閥，出資設立會社云。

學務委員會
表彰精勤教員

【大連】學務委員會，於十二日午後二時，在市役所會議室開催，出席者滿人側除張本政氏外，小川大連市長，吉野市總務課長，以及市理事等濟濟一堂，當時對於將等教育有功務之七名，業經，當職十年者，予以表彰，並議定於十一月一日舉行表彰式，同時除校以表彰狀外，更贈以紀念品，而市內各學堂中之教員，年日熱心教育，並在勤十年者，均已調本年，屆期受當局之表彰，必有一番之光榮云。

滿電築廳舍

【大連】滿洲電氣會社之本社，年來因業務發展，頗感狹隘，故決增築廳舍，於本年春曾得當局之承認，逐予計畫所包含一處，設齊合同之新事務所，以預算十五萬圓，建設樓房四層，準於明年七月中告成云。

教局飭各校
組織青年團

【西豐】教育局長，高峯沖奉令飭各校組織青年團，以八人爲一組，練習練習，藉以發達德智體三育，高局長往幹事長，以資督率提倡，現各校均從事組織，以年在十八歲以上二十五歲以下爲合格，此事如能盡力實行，或益非淺，滿洲國健壯有紀律之國民，可想然大出來。

【彰武】邑北三碌界，小津力士村住戶，鄭佐臣，被人在警務局舉發開設賭局，被押一節，已誌本報，嫌該村來人云，此案之發生，係鄭佐臣之未婚妻女，郭某解除婚約，該郭王山因其品行不端，鄭佐臣竟山衝恨在心，屢施陷害，此番係郭某用捏名呈誣控告鄭佐臣，該村范村長協同村民，徐子衡，徐茂芳，王子明，徐財等，十餘名具呈保釋，如鄭某果有不法行爲，保人甘願領罪云，

林諸傳，其賭錢圍，被劉局長所偵悉，乃大爲震怒，立即面諭一分局長康育東，督率警隊嚴行查拿，遂請之徒，遂詔押說以息謠言，而正人心云云。

警察署注重市政

【遼中】本邑秋初，遼陽領事館，遣派警察署長等十餘員官吏，前抵本邑，組織警察署，當由縣長參事官指大東門裡二區公所原址，成立警察署，迄已多日，該署自成立之後，立即認真任務，從先首先整頓市政，添加放大路燈，以利交通，並令各戶院內院外，均須清潔，以重衛生，其遊逛物品，不准遺棄於市內，定於日內，會同一區擴分局長，實行整頓市內路燈，不但應當加倍添設，且須加倍放大，以便行旅，而利交通云云。

野猪何來？……
經警察射擊十數畢槍命

【哈爾濱】新安埠正陽河交界鐵道旁之第十三檢查所處，於十二日早七時許，忽由正陽河方面，竄來一野猪，身大力强，勢甚兇兇，擾亂經過正陽河時，即被警開槍射擊，但未中命，至經該哨所處，當被安街派出所警士趙殿榮，向該猪開槍十餘發，始將該猪打死，計重二百餘斤，一時觀者如堵，後經送往警察廳，該猪多生於山林叢深之處，周圍一二百里內並無深山叢林，該猪究由何方而來，說者無不奇異者。

農務會設置水車

【西豐】本邑街衢兩旁壕溝，以通水道，當中以土築之，成凸起形，雖經衛生發逐日指揮，仍然與土四起，行人苦之，現經農務會購置水車一具，逐日按街噴洒，較前之由商民自行灑濺，實有天壤之別云。

縣警局更委警官

【延吉】本縣警務局長關錚瑚氏，因警務科長張永芳，督察官慰振山，另有他就，遺缺重要，遂委劉殿臣爲督務科長張文章爲督察官，該二氏承委後，頃已到差任事云。

設備羅馬市場
區別各種馬匹

【大連】州內之滿洲鄉民，從來買賣馬匹時，並無一定之市場，且有依其欺詐者，關東廳農林課，逐此舍害費思慮，決設馬匹之羅市場，時屆秋深，正是鄉間販賣馬匹之時，故於旅順競馬會場，在金州方面，開第一之羅市場，更爲區別改良馬及在來馬計，在市之前日，先開一花競馬，今後更在金州設一馬之大市場，以資販賣於北滿各地，並將販賣者蒐集於一處，以資統計云。

紀，大偸特運，實害群之馬，法網恢恢，時而離漏，校接公衆，實非淺鮮，岳境之途祝倫運者，盡爲該父子云。

金縣長
關心民隱

【遼中】本邑縣長金殿臣氏，任職二載，曾將本邑由亂爲治由危爲安，費盡幾許苦心籌畫，始有目下太平景象之日，即就其除綦安良言，如繳匪團槍械槍決匪首高由大金字海交等，前後數十名，地方始就清平，尚有蘇政之政績，並非坐享其成者可比，近來縣境內雖然安平，惟柴稠農民，甫出水火之中，或有鄉曲感概，從事欺壓或敢任便魚肉者，一經查出定行重究不貸云云。

祝融稅駕
昭和當

【新民】本邑前大街路南，日商昭和當，門市三間，於本月十二日早六句鐘，不知何故突發火災，幸而天明，行人滿街，被消防隊聞知，馳往撲滅，其餘一間，亦殘燬不堪，致於室內物品衣服等項，焚毀殆盡，派警多名彈押保護，往來行人絕跡，現經居留民會，憫該當罹此火災，損失頗巨，發給大洋卅元，略爲補助，以示慰恤云。

交通監督部長
十一日東渡

【大連】關東軍交通監督部長大村卓一氏，於十二日偕同部鐵道局副參事石本秀二氏，乘哈爾濱丸東渡，時有八田滿鐵副總裁及村上理事等同抵埠頭恭送，氏之離連，係與參謀本部陸軍省及拓務省各方，詳商關於北鐵問題，新線關係及滿鐵機構改革等事項，並與各當局謀連繫，預定於東京滯在一個月間，始能返任，各方對於氏之東渡皆甚注意云。

劉局長
痛闢謠言

【遼中】本邑稅務局長劉獻廷氏，任職年餘，辦理稅政，諸般裕如，日見起色，有口皆碑，早已送達本報，中秋節後夜滿飛機，乃練習夜間飛行之技，無籍鄉民，妄相揣測，更

奸商公運私貨

【鳳凰城】縣屬中華街，福興德煙草公司主人，劉某，性品劣惡，自事變後，見有機可乘，竟由連埠，偸運貨物，迄今兩載有奇，暗中謀奪漁利，不下數千元，雖經滿日當局撈捕，但劉某仍不痛改前非，近日又貪心不足，得隴望蜀，日無法

鰯魚跋扈於海
當局張網捕撈
商工課獎勵漁業流網

【大連】鰯子窩管內長山列島附近，在去年冬，曾有鰯魚發現，結隊成群，技擇於海中，本年自九月以來，又時發現，雖有漁者以流網相捕，但較大者終非網所能捕，遂含未除，結關東廳商工課，決於明中，以經費八千圓，造成流網，按鰯之發動期，伸於長山列島之附近，以期一網打盡，同時更謀漁者之生命地，以圖發展，並獎勵漁業界，以流網打漁云。

錦縣地方法院
新舊院長接交

【松山】錦縣地方法院，王院長，頃奉高等法院，命令調任呼蘭縣，地方法院院長，遺缺委任高等廳，推事程文謨充補，該程院長業於十日，持委接篆，即于月之十一日，到院接篆視事矣，惟前院長王從周，於將各卷交卸清楚後，即乘東行列車，前往呼蘭縣就任云。

收棉實行

【松山】滿洲建國兩載餘，對於農產，以棉爲特產品，遂於全國三十萬畝肥田，蓮置植花，每年收棉，可得一千億五千萬斤，經當局組織，滿洲棉花協會，併以奉省產棉之區，計海城，蓋平，黑山，義縣，遼陽，遼中，及錦縣等縣，設置棉花指導員事務所，以便收買當城之棉，駐錦指導員，菅澤常一氏，前會赴省商恰收買棉則委托承興泰店忠實孝蕊號已張牌收買，於月十一日，公價收買矣，計穰花百斤，行價四十元零五角三，籽花百斤，九元六角三分，致買入成績密續云。

曹隊長來縣領餉

【錦西】警察步中隊隊長，曹榮新氏，于本月七日，因領九月份半月新餉來縣，並向縣長及潘局長報告此番隨友軍出伐一切事宜云。

署長署員盡職

【錦西】縣四署署長，王子陽氏，奉天高等警官畢業，歷充三六四各區署長，及督局行政科長，該烟局會計主任各要不獨[illegible]貴烟地，認眞辦理，上下咸稱平允，加以該署署員，陳執中之補佐得人，又均屬少年英俊，爲我錦西後起之秀，誠非過譽也。

秋菜減收農民叫苦

【錦西】秋季白菜蘿蔔，較去年減收十分之六七，菜類往年菜大者十餘斤，今秋大者不[illegible]如茶虫，一般園圃種菜者，均行叫苦不迭云。

鷄姦被斥退

【錦西】縣街某布鋪，原有大夥之學徒，鄭某有龍陽之癖，意欲與夥友鷄姦，互相交換條件，於本月四日，又欲向該鋪小櫃夥白某，强行其鷄姦手段，以不惟其慾，白某不從，互起口角

勦匪軍出發誌盛

【黑龍江】江省陸軍第三教導隊及騎一旅，出發一節，已誌昨報，茲者兩軍隊於十月十日晨七時許，即有步馬各隊陸續經過南大街而南下，旌旗招展，時許，則滿街鼓號，旗影搖空，各校之男女學生及各機關自衛團之隊伍，亦均格絡不絕於途，及至九時半頃，南大營操場周圍幾無立錐之地，舉凡市內之日滿各機關之人員，均行鶴立於此，少頃號聲一鳴，全場肅靜，兩軍樂隊立即開始奏樂，首爲教導隊長李鄂氏在前，中顧問香川指導官在後，次爲各國營通步馬砲等，分列於操場自東而西，徐徐前進，經過歡送者之前而直昂昂然，又彼時旌旗招展，人馬喧騰，再加以軍樂悠揚，歡聲雷動，其氣勢之壯，誠可撼動山河矣，直至十時半全隊始出發完畢云。

宣撫官員宣撫忙

【西安】駐西安縣守備隊司令部，宣撫班第一移動班長岡田靖治，蔡少伯，裴正道，各宣撫官，擬實行宣撫工作，於月十日經觀縣長在縣公署內，召集西安縣宣撫員，總務科長柯堃，商會長王延陛，農會長倪群廷，教育局長王永懋，西安站長郭樓業德，會事館員松島媒鐵山本，在縣內開會討論實行宣撫工作之時間，決定後特派縣署第一股股長劉道中，警務第一區分局長王錫璞，在宣撫講演處設備一切，於十月十一日早八時半在縣城內平康街，戲園子召集民衆聽講，講演王道政治，滿洲國爲世界上，聽講者甚爲踴躍，講至十一時半，宣撫班即赴縣中講演外，並在師中校禮堂開茶話會，聽講者對於新國家，均抱無限樂觀，該宣撫班及縣派宣撫員等，均於十二日往各區村實行宣撫講演，其詳細情形，俟訪再詳誌。

騎兵隊出發游擊

【磐石】駐磐騎兵支隊，開赴縣城計已數月之久，各連士兵均分駐外鎮與城外，僅司令部駐在城西商號興順祥舊址，日前縣駐防外鎮之各連，調集縣城，定於本月十日一同出發縣赴某處游擊，當於本日晚間齊登火車出發云。

某行經理失竊
誣賴老媽

【錦西】縣街某行經理，素有煙癖，現因專賣公署，稽查甚嚴，該經理遂異想天開，將所存之烟土一小包藏於住宅院中，昨八日欲熱烟吸用，及至原藏處烟土已不翼而飛，當即誣賴某女工二某老媽所爲，該女工有冤無處訴，每日隱泣，自恨命窮，被人看作下賤云。

路警竊包米
被村長拿獲

【錦西】連山車站，鐵路警察高某，當此秋穫之際，每于早晚，藉查路爲名，趁人不見即將田地中之包米（即玉蜀黍）竊取一麻袋，習以爲常，旋於七日，被該村孫秀峯當場拿獲，該警百般央求，謝罪道歉而去。

新立街發生火警

【撫順】本埠新立街住宋道某於十日晨因事外出，家中僅有其妻李氏，委因晨做飯罷，灶中存有火根失慎火勢燃窗，及至該氏知覺，火光撲窗，院中同院見火勢猖天，恐殃及池魚，無暇撲救，幸經該管二分所長葳永吉督兒，當率消防隊及各機關人士，紛紛奔至，星經消防員等竭力施救始行撲滅，結果計燒瓦房五間，肇事人李氏，被捕偵訊云。

四師校週年紀念

【延吉】省立第四師範學校杜校長因本月十一日，爲該校成立第十三週年紀念，男女學生表演新劇，以誌慶祝，斯時男女人士多有往觀，頗稱一時之盛云。

夫出外七載餘
妻難獨居再醮
出嫁三日丈夫歸來

【松山】邑東北部七里河子村，張某者以家境寒微，乃赴外鄉謀事，用補家資不足，詎一去七載餘，東無寄家，家遺寡付少妻，以無恆產度日維艱，張妻以夫出外七載節織不寄，更不悉身流何鄉，遂經詳媒異嫁，得資供婆母度日，且已以得棲身之所，更免姑媳俄餒之患也，意決語婆，其姑以媳義照張某氏，惟由過門三日，其夫張某已安歸家矣，詢母氏妻何在，母泣語媳另嫁，擔母活命，張聆之下雖憤，反思妻行近孝，乃罷無語矣，該媳孝行濟母，可以風矣，張之不歸使夫婦生離云。

抽調官員練武術

【撫順】縣務局爲造就警官武技起見，特選警察大隊聚分隊長一員，班長四名，九分局警長一名，均於每週之月水日三天，齊集憲兵隊之樓上，有專門武技教師導演，每日以二小時教授，定於三個月期滿云。

會長納妾
村民送匾

【錦西】五區紅螺峴鎮，農務會會長，劉福林，於本月十一日，因年逾不惑，膝前乏嗣，遂媒定先鄰山屯口姓女爲二房小星，已誌前報，該會長于，去年胡匪攻該鎮時，帶

嗎啡客吐血身亡

【磐石】縣城西門外有白某者，年約三十餘歲，曾在某隊充夥，染成烟癖，後因煙辦後，遂因病暗之後，復因鴉片癖變爲嗎啡癖，外表雖不露財，顏色灰敗，無復當年之勇氣逼人矣，本月十日，該白某嗎啡過足，正在西門外市場內手持食物，向日爲衆之際，驟稱幾聲頭迷，吐數口鮮血，向後一仰奄時氣絕

匪首紅軍
不准修道

【磐石】茲據城北遜離來城之鄉民言稱，日前曾奉縣令各村民戶就近修治鄉間道路，鄉民奉命後，各村甲鄰，督率家長率領民夫，各持鍬鍤，整理道間，正在工作之際，突來紅軍幫內股匪多名，不容分說，立將打散，揚言嗣後如撞遇，定行處死等語，鄉民不修則爲違命，如修則又畏懼紅軍，似正進退兩難，只得棄家來城暫避云。

鄧局長呈報視事

【安東】本市教育局，新任局長鄧士仁，已於八日，接鈐視事，連日接收終了，復分呈省縣備案，茲聞鄧局長，呈縣之原文云，案奉教育廳，訓令內開，委任士仁，爲安東縣教育局長，業於八日，接鈐視事，請由呈報備案云云。

治安會處決盜犯

【安東】本市附屬地，日本警察署，前在市西六道溝，捉獲匪犯，王平一名，據該犯供稱，現年廿二歲，山東牟平人，向在李子榮帮內爲匪，隨同各方搶掠，最近奉李匪之命，來安探購槍彈等語，由日警署，根據原供，將該匪引渡，治安維持會，依法判處死刑，於日前十一日，下午三時，將該匪押往八道濠刑場，梟首示衆云。

道院貸欵之成績

【安東】本市道院，前爲救濟一般小販，俾免失業起見，妥籌巨欵，附設因利局，貸欵小販，不取利息，每名以十元爲限，限定每隔十日，還本一元，一百日內，還清原本，截至本月十日止，貸欵之小販共計一千九百八十名云。

蒙旗師範校改稱
興安第一職業學校

【黑龍江】省城江西沿之蒙旗師範學校，頃奉到興安省總署命令，若即改稱爲興安第一職業學校，以副我國注重實業之本旨云。

鋪板石官匪激戰

【安東】本市公安隊，此次奉命，外出剿匪，於日前十一日，下午三時許，行至四區鋪板石，突遇大股步匪，與官軍接戰，卒被官軍擊退，惟此役中，鄉隊長等八名，行方不明也，鄉隊長開耗，即日率隊出動前往掃蕩匪氛云。

通告各商號
遇機密報

【磐石】本縣縣長趙兆璠氏，網其備告，張貼城門，內載當此天氣年寒，胡匪均正準備套衣，茲經通告本城商號及成衣鋪等，如有大宗顧客而生可疑者，須隨時至軍隊密報捉拿，城鄉民戶不准供給匪物，違者以通匪論罪云云。

明星社組織大綱

【熊岳城】驛前明星印社，主持公道，印業俱備，其內容不外鼓舞印業，補助其不足，利衆便已俾印榮光對大特文件書籍，刊物等，由該社代轉本報總社刊印，各界有志爲速一往，而岳境印刷事業，又增爲備之利便云。

防疫檢查所成立

【長嶺】縣城東門外，五家戶地方，距城二里之遙，苗姓莫姓比鄰而居，家中老幼皆患百斯篤症，死亡十一人，縣署工商三會，及各機關首領，開首長，路團長，開訊後即派醫官前往勘驗，發現病狀，及死後之結果，確係鼠疫，當即招集農會討論一切施行辦法，並擬設法追行預防，又奉省令，設加防範鼠疫，以農村，通遼洪興，等處，時疫劇烈，以防不虞，等因奉此，當即委于縣之爲防疫所所長，趙國民爲所長，遂將防疫所，即時組織成立，聘各醫院醫士爲醫官，東西北三門關閉，杜絕交通，僅開放南門，俾便檢查，派防疫隊徹查戶口，施行清潔，揮立道標，封鎖疫村屯，施行治療，消毒，蔡縣長，路團長，爲防範時疫，格外注意，每日不辭勞疲，督率防疫人員認真工作，各職員等亦均照斯意，亦不能稍出偸安，敷衍塞責耳，論該村時疫，經此消毒後治，諒不能蔓延成禍云。

長途汽車通行

【開魯】本邑長途汽車行共有合日光，東魯，升記，榮昌，四家歷年開往通遼，售票營業均極獲利，自今年入夏以來，因小神綿，道路泥濘，又兼胡匪猖獗，交通滯塞，以致營業輟條，近來匪患稍清，道途以告平坦，茲於月之七日，有東魯汽車，由通遼開駛來開，聞該汽車行，現均已準備售票開駛云。

王道國家之
民生問題與經濟統制

從資本制度本身的矛盾觀察，資本制度，早晚也必歸於破壞，在資本制度的生產之下，自由競爭也不得避免的，因爲資本家生產的目的，是在得利潤，欲實現利潤，必須吸收顧客，佔領市場，而改爲股份的大企業，企業歸合的結果，就是一二大企業獨占市場，獨占一發生，自由競爭就自然消滅，這是資本主義本身所含的一個矛盾，也就是現在經濟組織改造的可能性，資本制度的目的是在得營利，在謀利潤，如果這個目的不能實現，資本制度就要失去存在的作用，而趨於破壞，但是，資本主義的生產越發展，國內獲得利潤的機會，就越減少，資本主義越發達，則資本集中，定期的經濟恐慌一發生，陷於失業的狀態，社會的購買力越減少，生產過剩的商品，無處可售，過剩的資本無處可投，於是利潤不能實現，資本主義制度的目的不能達到，而資本制度的組織，就要因之破壞了，資本主義的各國，因爲爭奪市場，必然的由經濟戰爭導進，而爲政治戰爭，軍事戰爭，國際間的戰爭一經延長而擴大，各民族協和的可能性，各民族的發展的可能性，各民族應順天意不致因目前的利害關係而反裂，更不致因利害關係而分日，東亞民族，實在有趕緊組織東亞民族國際的必要，東亞民族應團結堅固，行動整一，便須有最高的統一機關，担任東亞民族國際的作戰計劃和指導，貫東亞民族聯盟的最高指導者，是日滿兩國，東亞民族聯盟的基礎，在於日滿經濟統制上。

四，經濟統制的實際方案

一個社會制度之所以成立，是有他的精神的條件和物質的條件，一種社會制度的所以破壞，也有他的精神條件和物質條件，作沒有消滅，這種社會制度，是不能破壞的，同時一種合一度，所以成立之精神條件和物質條件沒有具備，這種社會制度，是不能發生的，企圖建新的制度，是我們的理想，而精神的和物質的條件，却是現實，要建設日滿經濟統制制度，一方面具有高尚的理想，別方面以現實的東亞民族聯盟的思想，一方面根據社會進化的潮流，具有高尚的理想，別方面認識的步驟，所以我們研究日滿經濟統制，才能合他的真正精神和價值，建設日滿經濟統制制度，是實現王道政治的實際問題，王道政治的根本理想是仁愛道德，其體方案是經濟統制，仁愛道德是治本，經濟統制是治標，以仁愛道德爲本之日滿經濟統制之辦法，不能詳細說明，以下祇提出綱領，作爲吾人研究的基礎。

一，發達國家生產力

（一）一切獨占性的產業，如鐵路，電車，自來水，電燈，瓦斯道路機器等都應該公營，這些產業，如歸私人經營，最易使資本家剝削消費者和妨礙社會的公益，所以一切獨占性質的產業，甚有關於全國的應由國家經營，其有關於地方的，應歸地方政府經營。

（二）私人能力所不能辦之產業，如大規模之開礦事業和航業應該由中央或地方政府經營管理。

（三）煙酒食鹽之類，於國民健康有害，或於人民生活有密切關係之產業，應歸公營。

（四）大規模之墾荒事業，在全國治安維持之後，也由國家經營。

（五）發行內國公債，募集私人股欵，舉辦公私合營的產業。

（六）實行保護關稅。

（七）國家設立全國生產統制所，調查生產與需要情形。

（八）經濟的剩餘，利用社會事業。

二，節制私人生產力

（一）以累進稅率，徵收所得稅，尤其是財產所得稅。

（二）以累進稅率，徵收遺產稅。

（三）以法律定現多子卒均繼承制。

（四）應各產業和各地情形，定起最高限定的勞動時間和最低限度的工資。

（五）制定工場管理法，委派工廠監督官，以改良工場的設備和工人的待遇。

（六）制定强制的勞動保險制，保險金的一部，應由資本家替勞動者支付。

（七）確立工人分紅制，資本家所得利潤，應劃分一部，分配與工人。

（八）健全之成人，應盡力從事生產工作。

（九）對於生產工作者，或有力勤者，宜給與衣食住之保健，教育，娛樂教養之機。

（未完）

神皋雜俎

讀了賺蒯通雜劇之後 (七) (倫哲)

無奈韓信自恃功高。總以爲不會有那樣的事。蒯徹已然看透了。去了一定凶多吉少。又勸他不如乘早棄了官職。與那范蠡張良他也不聽。一定要享受他的功名富貴。蒯通此時只得含淚言道。元帥執意要去。如今我也無法攔阻了。但是我家有老母。卽日便當拜辭元帥。回家侍養母親去也。韓信說。你何必悲傷的。我見了聖人。不久卽回。那怎的要辭了我去。蒯徹道。我們從此永訣了。乘着元帥尚在生存。容學生當面一祭。於是蒯徹命人取來紙錢水飯。在韓信面前生祭一番。論理韓信應該覺悟。誰知他依然執迷不悟。蒯徹便辭去了。

第三折

斬韓信用呂后與蕭何口述一番便了。也因爲文章各有主從之不同也。蕭何等既然斬了韓信猶不甘心。還要奈何他的手下。聞知蒯徹曾諫韓信不可滅楚與劉。以便成一鼎足之勢。如今又勸韓信不可入朝。以爲好生無禮。想把他一併殺了。

但是蒯徹自從別了韓元帥。知他一去不能生還。蕭何諸人。一定不能甘心放免他。所以自己假裝瘋癱。掩人耳目。誰知蕭何竟遣一個能言會道的謀士。名叫隨何的去到蒯徹家裡偵察一切。以辨虛實。隨何便應命前去。

蒯徹裝瘋。在本劇內十分重要。裝瘋像唱瘋話。又添上幾個小孩看瘋子頑耍。這樣的戲。非做工老生是難以勝任的。不想隨何在暗中觀察。竟被他看破了。蒯徹也不再瘋。便跟了隨何去見蕭丞相。

第四折

蕭何喫喝。大會豐沛元勳。預先安下油鍋。想要烹殺蒯徹不一時蒯徹到來。自然理直氣壯。替韓元帥大呼其冤。最後說。韓信有十罪。三愚。宜乎自取其禍。十罪是。

一、不合明修棧道。暗度陳倉。
二、不合擊殺章邯等三秦王。取了關中之地。
三、不合涉西河。虜魏王豹。
四、不合渡井陘殺陳餘並趙王歇。
五、不合擒夏悅。斬張仝。
六、不合襲破齊歷下軍。擊走田橫。
七、不合夜堰淮河。斬周蘭龍且二大將。
八、不合廣武山小會垓。
九、不合九里山十面埋伏。(大會垓)
十、不合追項王陰陵道上。逼他烏江自刎。

(未完)

閒談 幾件小事 (蓼花)

當你走在馬路上。遇到乞討的孩子們向你討錢的時候如果是沒有錢。或者是捨不得錢。你應該誠懇的堅絕的告訴他們。不要使他們追逐着好遠。結果還是空着手兒回去。

當你跑進新式的廁所裏。在沖水的馬桶去大便。發現了前一個人的排泄物並沒有用水沖去而感到噁心的時候。你應該在你使完了以後。請放當水來沖下去。不要再像前一個人提上褲子就走開。

當你坐着汽車。在雨天走在滿是泥水的街上—租界裏柏油的馬路是例外—的時候。如果你不是瞎子。從車裏望見人行的兩旁還有許多步行的人們。你應該告訴汽車夫務必要把馬力開慢一點。

當你在熱鬧的場所穿行。偶爾有人擁到你的時候。你應該歸罪於自己。而原諒這一個擁着你的人。如果你曾經是留神來。自然可以避開他的擁了。

這都是不一些値得提說的小事。人人都主張在大處着眼。我偏在這些小事上注意。本來。這一些小事是人人都可以作到。如果連這一些小事都作不到。大事更怎敢希望?。

讀者之聲

(不談政治。攻評社會。歡迎短簡。須加句讀。)

飄飄的解決

飄飄先生。我並不是評論。嘲笑。渺視的。你的環境我底確明瞭的。早已竟一目了然的了!是純粹的。毫不虛僞的。在你的環境裡眞正是免不掉的。可是成想你二十年來一個目中心上人也沒有。一個知音者也沒有?請要和你的家庭脫離關係。自作一定的目標。傾向在誰都可。你的叔父啊?是伯父啊?也都是不太糊塗。請你和他們交涉和他們提議。這個解決。你自己就可以天高任鳥飛了!怎嗎都是可能的。削髮尼那種事眞正是不容易呀!那也不是好結果呀!尤其是現在的世界更不可的啦!我希望你要打開一切煩惱。公開的解決。那嗎煩惱的一幕就可造成快樂的背景了!

嘉惠寄

現行犯與準現行犯性質 (劉廣學)

犯罪在實施中。或實施後。卽時發覺者。謂之現行犯。所謂實施中卽時發覺者。卽若手實行犯罪之現時。被人知悉也。例如舉刀殺人之際。適被他人看見是也。所謂實施後。卽時發覺者。卽距犯罪實施之時間不遠。犯罪痕跡。尚未消滅。遂卽被人知悉也。例如强盜犯手中持有贓物。受被警察官見是也。查也查現行犯不必辨識犯罪之本人。祇辨識犯罪之事實爲已足。且必以犯人仍在犯罪地爲限。蓋犯人未離犯罪地。(行爲地。與結果地皆爲犯罪地。前者如開槍殺人之地。後者如其人死亡之地。)逮捕必無錯誤也。

至若準現行犯者。卽被追呼爲犯人者。及於犯罪發覺後。最近期間內。持有凶器贓物。或其他物件。可疑爲該罪之犯人。或於身體衣服等處。顯露犯該罪之痕跡者。所謂追呼犯人。只須追呼者目擊犯人不必目擊犯罪之行爲。如果當場犯罪之行爲。則屬現行犯。而非準現行犯矣。例如甲奪搶乙物乙尾隨犯人而追呼。此時甲爲現行犯。倘使乙追呼犯人之際。丙聞而半途參加。是卽準現行犯也。又於身體衣服等處。顯露犯該罪之痕跡者。卽如身體創傷。衣服留有血跡等是。再查準現行犯本非現行犯。不過準用關於現行犯之法律規定而已。且現行犯必以犯人不離犯罪地爲限。前已言之矣。至於準現行犯則犯人已離犯罪地。此亦二者之區別也。

現行犯與準現行犯。不問該管官吏與私人。得不用拘票。逕行逮捕。蓋恐犯人逃亡。及證據散失也。惟私人雖得逮捕現行犯。但不得臨禁於家宅。否則構成私捕監禁之罪。尤不可不知也。

投於西安永生大藥房

茫茫人海 失蹤 (張振乾)

黑妮已經二十歲了。如今。還鎖在家裡。梳着辮子做閨女。沒有嫁人。

她長得並不怎樣漂亮。全身上。皮膚的顏色。的確是黑。眞不愧名字就叫黑妮。

可是。她的豐滿的面龐。高壯的身材。倒帶有幾分健壯美。特別的是她。那一雙水汪汪的大眼睛。多麼靈活多情!

在以前。她的心。像是死水一般的靜。任何慾念。她都沒有。她總是安分守己的。白天。做做針線。幫着母親煮煮飯。晚上。再抱抱自己的小弟弟。便安安靜靜地睡在夢裏。這樣。一天天的生活下去。她倒很快活。

現在。她生理上起了强烈的變化。心情竟不安起來。她感到了煩惱。空虛。

問她自己。她也不知道這是什麼緣故?

男子的像貌。時時浮現在她的幻想裡邊。幻想的結果。有時是極端的興奮。有時是極端的惆悵?

的確。任何年輕的男子。在她眼裡看來。都是怪可愛的!尤其是男子們露在外面的肌肉。男子們有意無意的微笑。都能給她以極大的刺激和誘惑。像是她所需要的東西。只有年輕的男子。才能獻給她。滿足她。

過着隣居們的兒子娶妻。或女兒出嫁的時候。她的心。更會不安起來。整個的意識。日夜沈淪到幻想和空虛的狀態裡。她那種奇異的靈敏的感覺。是羨慕。抑是憤恨?她都茫然不知。甚而她能爲着這件事。坐在無人處。無端落下淚來!

她又總在過分的懷疑。懷疑她的母親。把她這件終身大事忘掉了。不過她終身沒有勇氣。敢在她母親的面前。說明她願意早早出嫁。

煩惱和空虛。永遠包圍着她脆弱的心!

她家裡的人很少。她的父親。已在一年前患時疫死去了。除了她的母親。和一個尙在吃奶的小弟弟外。就只有雇用的長工毛頭了。

毛頭是個有名的小伙子!闊二十多歲。年輕輕的。高高的個子。光光的臉蛋。能說會道的嘴片。溫柔忠誠的性格…有這一切。在她看來。當然是個堪愛的伴侶。

就在這種情況下。她和毛頭發生了愛情。

她愛毛頭。和毛頭愛她是一樣的熱烈!

一天。傍午時分。她正在廚房切菜。預備午飯。可巧這時毛頭也從田間回來了。照例的來廚房洗手臉。

屋子裏。只他兩個人。

毛頭見了她。全身的血。頓時沸騰起來!他禁不住熱情的衝動。便從背後。用手輕輕在她肩大拍了一下。還摸了摸她的臉蛋。

「你…」她笑着。她一回頭。看見是他。也紅着臉兒笑了。「你怎麼打我?」羞怯中。她帶了幾分假怒。

「你給誰炒菜的?這樣下工夫。」

「給你。」

她把刀放下。倚着火台。低着頭。手還在摸弄着切碎的菜上。一種忸怩的表情。浮動在她臉上。

「你爲甚給我炒菜。就特別下工夫?」他故意的追問。

她沒答。臉兒愈加漲紅起來。

「你可說啊!」

「因爲你…心眼…好…」

她怪不好意思的瞟了他一眼。不往下再說。

毛頭忍不住了。像貓捕老鼠似的。上前抱了他的腰。

他和她接了個長時間的吻!

他又問她。

「你給我做對鞋子。做成了沒有?」

「早做成了你不拿!」她的話音。發顫得特別利害!

「我什麼時候拿?」

「今天晚吧!」

「在那裡等着你?」

「還在這裡。好不好?」

「就!」

他又在她嘴唇上狂吻!

忽然。下意識給了他一個嚴重的警告。他才帶着依戀的心情。把她從懷裡推開。

她對着他笑了笑。他也對着她笑了笑。這種笑意裡。都含有慾望滿足後的愉快成分。

毛頭從廚房走出來臉上還發紅!

就在那天晚上。天氣驟然變了。天上滿佈着墨一般的陰雲。看不見月。也看不見星。大地上。被黑暗緊緊籠罩着。兩步以內。就辨別不清任何的物體。不久。生毛的細雨。又下了起來。

毛頭看見下雨了。心境越發的興奮。快活!他沒吃飽飯的肚子裡。竟暗自喜笑得咕嚕咕嚕響。

到夜靜後。他像做賊也似的。冒着雨。溜到廚房裡。他把身子躲靠在一個屋角。焦急的等待着黑妮。

黑妮呢?這時她自然也沒睡着。和毛頭是一樣的焦急!好容易等到她母親和弟弟都睡熟了。才拿起給毛頭做成的那條褲子。躡手躡腳地。悄悄走進廚房裡來。

毛頭握住她的手。身上又像觸了電流。同時。他心裡立刻輕鬆了許多。

「你怎麼才來?」他的發音極低小。

「娘和弟弟。都才睡着。」

她把那條褲子。塞遞到毛頭的手裡。

「眞把我等死了!」

「…」她噗哧的笑了!

她倆擁抱住。

又隔了兩天。聽說黑妮和毛頭。都一齊失蹤了。

廿二年初秋于邢台

小品文 夜雨 (李劍萍)

夜深了!平靜的。

檐上的燈。也被風吹熄。我頹然的拋去了手中的筆管。對着大地出神。閉上眼。覺得自己沒入在深沉靜寂的黑暗裡。

我受着這黑暗。又蒙蔽了我的眼。使我捉摸不到一切。可是我因了這樣却使人覺得恬靜。安適。和平。只知道沈淪在另一世界。

突然。眼前有些光明。我展開眼來。天色已不同剛才一樣。微缺的月兒。姍姍的從黑雲堆裡爬了出來。蒼白的光輝。已照遍了大地。先前蒙蔽在黑暗裏的景物。現在都呈露着眼睛。亭台下的麥穗。正在秋風中顫動。堤邊的柳樹。也穿了件翠色絲衣。旋動宅婀娜的身段。在輕盈舞蹈。我對着這些微笑。整個的靈魂!都被宅鼓舞起來。

黑暗如魔鬼一般。頓時又很快的襲來。我又看不見秋風中的麥穗。堤邊的柳叢舞蹈。

在看到光明月色以後。重又陷入了黑暗之中。我不能再像剛才在黑暗中那樣安然自在。全身的血液。似乎變了平時的速度。在加緊的急馳!

雨!霏霏的在下着。如失戀的少女在哭泣。如江中的潮水在哀鳴。

黑暗仍然籠罩着大地。秋雨如人!可是去了將來的光明。

別錄 漫談悲秋 (上) (西冷)

(一) 老不悲秋少悲秋。

轉眼間又已過了中秋。走向深秋時節。上壽不過百年的人生。就這樣一階段的被所謂季節催人老去。在理。關於季節的推移。應該是老年人容易感到驚心動魄。然而事實告訴我們。有許多老頭子卻不服老。像日本的西園寺。德國的興登堡都有一種橫溢無前的氣概。雖然他們去死不遠。就是魯迅也能用他那枝犀利的筆去和一批又一批的青年文人作戰。在他的小說裡。也沒有頹廢的氣分。到是將紅撕白。(魯迅譏諷蒲特年葉靈鳳語)像宋玉那樣的「才子」才會悲秋。因爲中國「才子」與「佳人」成了相對的名詞。所以才子必得年青。年青的才是(才子)既然青年「才子」多如過江之鯽。而所謂「佳人」也者又不如「才子」之多。這從女子敎育不發達的事實上看。可以斷言。大學生不是感到女同學太少。有供不應求的缺憾嗎?我們的「才子」乃多陷於失戀或根本無戀之苦。加以這深秋的凉冷的西風。吹向不暖的心頭。眞是好不傷感人也!

(二) 悲秋與思春。

在我們讀書的時候。有些成語粗粗的看過去。以爲一目了然。毫無疑問。其實子細一想。覺得有些不甚明白。好讀書不求甚解的五柳先生們。固然是往往信口滑過。無不加思索。就是好學深思之士。也容易以爲既是成語。無關推敲。這樣。就有多少很有趣味的材料。被我們忽略過去。失去讀書之樂。豈不可惜!

例如古語中之「春女思。秋士悲」二語。就字面解。不過是春天的女兒多怨思。秋天的士人多悲感。這是粗通文字的人就能了解的。然而進一步想。何以士不悲春而悲秋女不思秋而思春?何以不說「秋女思。春士悲」?這恐怕就很費解釋了。考此二語出於淮南子。其注以爲「春女感陽則思。秋士見陰而悲」。這種解釋。頗覺含渾。我以爲若參酌以春秋繁露中之「春氣愛。秋氣嚴」二語之意義。那就比較明白了。因爲在春天。一切生物從蟄伏中解放出來。由於氣候的和暖。而感到生意蓬勃。遂有種種發的表現。西廂記所謂「春心兒蕩。她見黃鶯作對。粉蝶成雙」很可以用來說明「春氣愛」之含義。也就是「春女思」之絕好注脚。在秋天。氣候由熱轉凉。一切感到悲縮。自然界比較地嚴肅靜寂下來。不若春天那樣新鮮活潑。男子們較女子爲好動。自較女子爲感到不適。更容易引起悲感。我們可以說。由於「秋氣嚴」因而「秋士悲」。魏文帝詩。「漫漫秋夜長。烈烈北風凉。輾轉不能寐。披衣起彷徨!」就是一個很好的例證。固然。春天的士人也不免有多悲感的。秋天的女子也會有「獨宿空床淚如雨」的。但就大體說來。這兩句成語。總很合理。(未完)

菊聲 翠袖飄香香敷由 霞光煥彩彩雲衢 (北魂)

居今之洛子戲。已成爲娛樂場上。必要份子歌塵所及。無地無之禁者自禁。聽者自聽。官府利於徵捐。竟亦厲禁於弛。從此過海黐天。盜鈴掩耳。大地神州幾無處不有此輩之蹄跡矣。

評劇角色。以李金順。花蓮舫。歷史最早。香車所指。歡聲載道。民十三。季搭班濱江大舞台。鬚幟一張。座無隙地。第一晚之靑樓恨。竟擠翻樓座。幾於流血。越二年。瀋陽各法團。發起遼西水災義務戲。時花蓮舫。隨趙松樵合演於中山戲院。翠演花爲媒聯代輪將。一食優伶。具斯俠骨。亦足爲行中人吐氣。劇裡表演。頗符時興。捨此纔花李而後起者。如彼桂花之嗓音嘹亮。馬金環之扮像可人。皆有足多。然作工細。膩膛調翻新。獨今昔伶工而獨成一派者。惟劉翠霞是已。

翠霞二九年華。短髮長足。秀外慧中。嫣終綽麗。望之如良家香閨。而言行動止尤足風式。生平絕技甚多而花爲媒。德孝双全。實尤傑作。標奇立異。皆擅絕藝。氏一曲終凉風。習習。綺情脉脉裂足開胸。凡標藝人。小妮子。端是天上人。窮三千粉黛。恐無倫比。微聞小姑居處尙無郎將來花好月圓。正不知誰家竊氣。然而侯門一入深似海。從此蕭郎是路人。有劉靜者將伊追隨左右。盆得香唾一片。以解滴涎香。秋菊舒攤。白露橫天。秉燭夜遊非此時賦撫順捷遠。倘粉蓄遙臨。一彭色相則邊荒野人。得覩一班。不亦于家斯綺萬家生佛哉?特君人緣慳。辛不得一嚼鬟鬟。殊恨恨耳。

給 (長嘯)

紫羅蘭的幽香。沾染不上我墨的衣裳。深絳色的床屏。鉤不起我桃紅的幻想。荒蕪野蔓。封鎖了故的情扉。少年情熱善感的心呵。已經患着肺病夭亡。

溫柔的步之聲。飛關不進我書齋的睡帳。鮮美的愛之酒。汎濫不到我貞興的靈堂。天鵝絨般的憂傷病若淹沒一代的風流綺迹。西天芳草萋萋的求淵白茫茫着伊的孤塚。

輕來的憔悴的黃昏。逗不出凄絕的哀鳴。愛塚前的殘紙敗灰。撩不出掉亡的悲愴。江心水。天邊月。幽嬉而黃昏的暮光。我對着爲只發生一種諧靜淡淡的情腸。

靜夜子規的淸啼。喚不起憔灰的感傷。處女抒情的晞噓。喚不起殉情的熱狂。任憑斷腸投於詩烟。我荐荒着睡蓮。我願我長壓了的心呵!能永久平安的寂樣。

游及有餘 老子 (八十六) (劉谷詩石)

▲擇之不從名曰微

希宜齋詩草 (乙丑)(丙寅) (金炳忱)

秋感

芙蓉江上冷涼颸。悵望浮雲又一時。風送歸鴻無遠信。月明飛鵲有驚枝。百年豈任蹉跎老。萬事常存過去思。況是湘蘭苦留滯。招魂還藉楚騷詞。

試燈夜作

不辭春恨與秋寂。孤吟閒酹閒朝昏。試燈風裏愔愔夜。坐對梅花獨閉門。

早行

往事思量一悵然。黃昏庭院月如煙。兒時行馬歡騰地。此景分明二十年。

車帷風動曉來生。唱起雞聲又早行。月白霜清殘夢冗。十年諳盡此中情。

童牧

風信輪與牧童乡。牛背閒行看客過。短笛橫吹歸去晚。濛濛細雨濕青蓑。

花柳病 影響人類的健康 (十七) (姚紀彬)

衛生常識之一

▲花柳病的橫痃症

發炎淋巴腺。融成一個大核子。很是痛楚。當病人走路的時候或動作時痛楚過甚。過了幾天疼痛逐漸加甚。同時發起熱來。那個橫痃愈形紅腫脹大。在痛苦最利害的時候。也就是橫痃在那裡化膿的時候。經過幾天後。橫痃變成軟熱。大都自行穿破出膿。張着一張血盆似的口。口爲現在社會上所說的魚口了。梅毒性的橫痃。是慢性的非化膿性的鼠蹊部的淋巴腺發炎。鼠蹊部的二側。都有發生。每有幾個貫連在一起的核子。梅毒本是一種很慢的慢性病。這種橫痃不過梅毒從第一期的局部病患。移於第二期的全身病患的一種過程。所以當然也是慢性的。就是在淋巴腺很腫脹的時候。病人也不覺得痛苦。所以在醫學上也叫做無痛性橫痃!上述痛性橫痃和無痛性橫痃之症狀。不過是細菌普通的形勢罷了。但是一方痛性橫痃因爲也是炎症程度的不同。有時也能極似無痛性橫痃的。也有無痛性橫痃和痛性橫痃同時並發的。看見了橫痃就知道細菌的來路。他只向下一看。就可以看到生殖器的潰瘍。這也就是細菌的出發點了。於是再取出的顯微鏡的檢查。如果看到了軟性下疳的細菌。那末一定是痛性橫痃了。如果看到梅毒細菌。那末那個橫痃一定是無痛性橫痃了。如果兩種細菌同時尋到。那末一定是混合性的了。(未完)

匪中生活實紀 (三一八) (詳川)

二月二日 赶秧如猪 赴省買牛

犇山樂說。吾們還是乡虧希亂與他習習。然老二打眼鏡線。吾川八個柳子滾夥。纔把通合堡。全村搶劫。將房子都燒了 赶來男女的。秧票數百口子。有能擊鎗的。全行留着。現在大開票價。該來投贖呢。若的就把他卸了。省着害事。佔地方。昨日下晚。王家伙。之男男。女文。在此村外。壕頭上。睡艷了十餘乡個啦。予聽他這麼一說。陡自毛骨悚然。膽戰心驚。天交加。車遂往前赶進。已到原起所往之院門首。見有許多夥匪。穿戴均照去時。大強而特強。不是外披大氅。換戴皮帽。就是合樣的。皮棉衣服。惟均是身短參差。全不合體。都現歡樂的形色。人馬皆照先前。加添許多。向前說。金爺你老回來了大。因原起他。隨大隊往去時。曾交予一小包袱。令代保存。予因此物。在二子。費許多的精神。險未被一匪詐去。赶即將包。遞與二金。伊即接過。交與犇山樂拿走。予等即下車奔屋。往東西屋各一瞧。滿滿的均是被擄之男男女女。另有二三百名口。皆是愁面淚眼。男則灰塵滿面。女則髮亂蓬鬆。面垢滿在。遂擠在南炕尾。面對唏噓。不敢發言相詢誰名。

哭維常亡弟 (郭維耕)

余生不幸。少而孤苦。及長所學率皆粗俗腐敗。是以心雖致於學。然未敢輕有論列。以遺識者之譏。半生潦倒。寂寞家園。所幸慈親健在。兩弟盤桓。人事天倫。亦云樂矣。不幸客冬胞弟因劇除。竟損我弟。涕泣之餘。殆無生理從此鶺鴒音斷。那堪夜裡淒凉 花萼聲悲。離禁夢中惆悵。爰作詩六首。以誌其哀。

撒手紅塵去。傷心淚暗垂。相期成宿業。詎料永暌離。當我流芳日。正君入化時。早知汝有訣。不再乞神慈。(病時余曾禱告天地。佑其痊愈)

遽悲物化夢魂驚。從此難邀世上名。深信乡才無大壽。傷心點點淚縱橫。

記得彌留語尙清。音容彷彿憶分明。夜來夢裡曾相顧。時聽聲聲喚阿兄。

念昔髫齡稟質靈。應期長大曜門庭。而今夢草荒烟裡。一縷寒風一帶青。

運拙時乖我不辰。吾曹才氣屬君眞。汝居泉下其知否。畢竟死生是有因。

立家宿志未能伸。入世年華十四春。一死後應知緣未了。來生猶是共來頻。

十五日(禮拜日)午後三時許至六時
茶舞例會
會費一元
合雀庶曲舞星全班出場與客狂舞
跳舞之殿堂 明星

四經路 瀋陽有聲電影院 七緯路
十月十五日至十八日星期日至星期三
自由之花
▲中國聲片之傑作!電影界的晴天霹靂!鮮花般的美人，瓊漿似的醇酒，溫柔鄉縱自銷魂，却磨不了英雄壯志、烈士鴻猷!
表演熱烈……如火如荼
情節悲壯……可歌可泣
穿插豔膩……如醉如痴
志趣高尙……盡善盡美
本片脈絡可歌可泣的故事，它明白的昭示我們，男子應當怎樣的拋棄了醇酒婦人，榮貴顯達，忘却了個人濶益，去爲大衆謀幸福!女子應當怎樣的拋棄鉛華脂粉，兒女私情，跑到時代的前線，盡一分公民責任。
是明星影片公司空前有聲巨片是意大利試賽會、中國選出赴賽五部中之一部、中國代表作之一
大勢尙可爲 忿他直追書生投筆、小心勞髮轉解艱難燃巨眼識英雄、軟半院呻劍燈帷鑄鐵熱寧將錯事、大解脫烘雲托月解鈴還是繫鈴人